滿洲報

(第三種郵便物認可大正十一年七月廿四日) 發行人 西片朝三 編輯人 金念曾 印刷人 金慕韋

昭和三年四月廿四日

(本報價目) 每份現大洋五分每月現大洋一圓一角三個月現大洋三圓二角六個月現大洋六圓二角全年現大洋十二圓報費免郵票不收 (廣告刊費) 一行十四字起碼實洋一日每行現大洋一圓特別及長期者另議

大連市山縣通一四二番地 發行所 中日合辦 滿洲報社 電話 (編輯部(長)七五一三番 經理部 四〇三四番) 振替貯金口座(大連)三一七三番

論說

魯省關係之重要 (知非)

魯省比年以來、征取地丁雜稅、一歲之中、幾無暇日、以此餉欵供給軍備、當茲事之秋、正在用軍之際、軍士受養有素、一旦身臨大敵、必不至於被洗走、昧其良、此在情理之中者也、今則津浦前線之戰爭、何啻大謬不然、當黨軍未出之前、魯當局知戰爭決難倖免、於是觀察形勢挖掘戰壕、種種布置、未雨綢繆、早爲吾人所共覩、養兵千日、用兵一時、意者軍人受千日之養、必能奮一時之力、匪無待言、乃當兩軍未遇時、尚可倚仗壁勢、至兩軍既遇之後、竟土崩瓦解、不堪收拾、不知就裡者、以謂兵士不義、係素缺訓練之結果、其知者、必謂不因其他、唯以餉項不足之所致、累年征取人民之膏血、未嘗完全作軍需、只供當局與經手者、作揮霍已耳、黨府取魯之計畫、業有成竹在胸、魯省所有縣境、負責已委多人、此可見其志在意決、不達到所期之目的、必不容己、魯省地點、關係北方之大局、至要至重、今日失一城、明日失一地、主持魯事者、撫躬亦當滋愧、大元帥會議時聲色俱厲、殆匪有感而發、非偶然也、不寧唯是、魯省如果不守、閻錫山必乘其後、東瞻馮玉祥當奉軍之餘、必至出而側擊、所謂一着不審、滿盤皆錯、北方之爲北方、軍閥之爲軍閥、從此不堪問矣、吾中國人民、歷來服從成性、地方屬於何方、即聽從何方之號令、毫無偏私之可言、所希望者南北統一、國是早定、群策群力、共謀治安、如是國家前途、庶有豸乎

南軍迭占要地 已圍攻泰安 (二十三日東京專電)

海岸方面更加危險

由濟寧至濟南之中間要地 濟陽念一日被馮軍佔領又將介石軍完全佔領界河鄒縣 刻已圍攻泰安 一方日照沂州亦被南軍 包圍海岸線方面亦瀕危險矣

黨軍距泰安愈近 (二十三日濟南專電)

二十四日開始攻擊

國民軍第一第二集團軍協力二十一日占領距泰安五十里之地點 據南京確報開始攻擊泰安當在二十四日云

文上亦入馮軍手 (二十三日濟南專電)

馮軍已佔領距濟寧約近百里之汶上刻正沿黃河攻擊濟南相傳其先鋒爲最兇惡之土匪軍云

日照已頻於危殆 (二十三日青島專電)

青島南方海岸線之日照已瀕累卵之危至廿日尚在北軍之手今則不知如何

博山流川亦極險 (二十三日東京專電)

南軍進迫膠濟沿線之博山淄川一帶該地已瀕危殆矣

京漢奉軍轉攻勢 (二十三日北京專電)

因魯戰豫定之防線

京漢方面奉軍第三四軍團主力前面已轉攻勢馮軍一部由左翼繞廻十八日由彰德後攻擊邯鄲附近之奉軍 被奉軍擊退目下奉軍被京漢方面馮軍主力牽制致不能發兵援魯是以祇能向德州調集吉黑兩軍此際暫以德州保定爲第一線豫定防禦以長辛店馬廠爲第二線以觀泰安濟南附近魯軍戰況之推移云

孫軍別動隊奪回濟寧 (二十三日北京專電)

與泰安之魯軍夾攻南軍

前由碭山繞廻徐州行踪不明之孫 傳芳軍別働隊奪回濟寧與泰安之魯軍協力挾擊進至曲阜之南軍云

南軍九十兩軍確實佔領兗州

南軍第九第十兩軍十九日確實佔領兗州蔣介石二十日訓令全軍一舉攻至北京近將移總司令部於兗州命連進濟寧又挾彰河對戰中之奉馮兩軍勝敗尚來決定云(二十三日上海專電)

魯軍最前線尚置於泰安

第二線在界首 極力抵抗南軍

魯軍現在最前線置泰安第二防線設在界首其兵力約有一萬誓死抵

抗南軍攻擊南云(二十三日濟南專電)

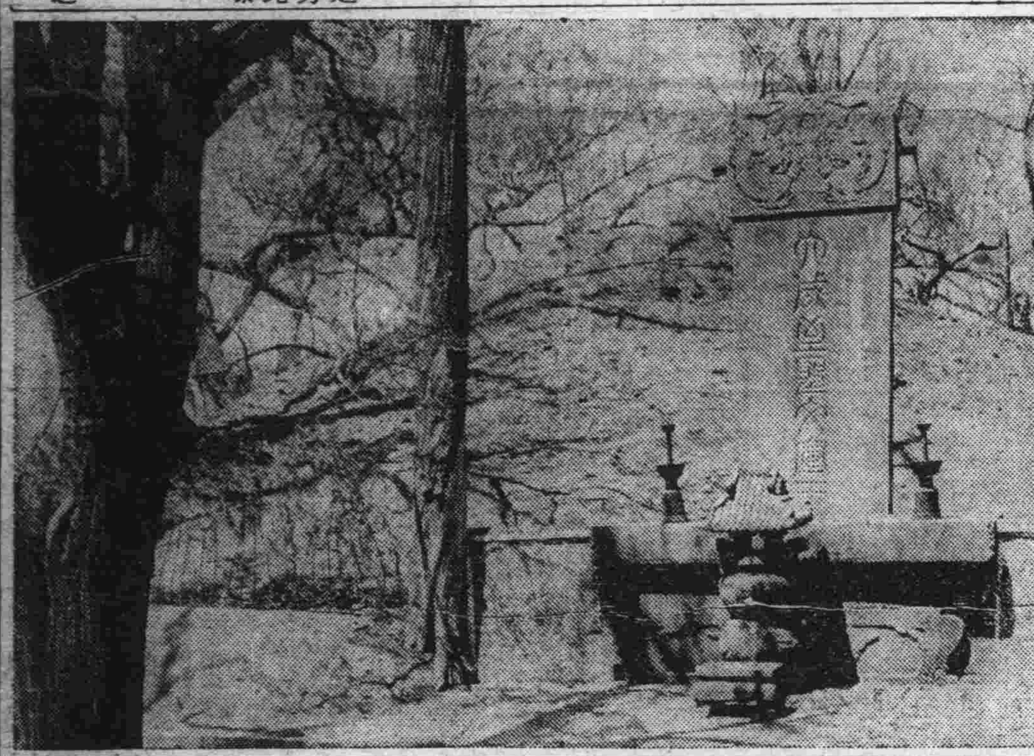

戰爭中引起注意之曲阜孔子墓

北京警戒極嚴 人心大爲動搖

朝陽門車站廿一日朝又運來多數傷兵帥府當局形勢切迫城內外警戒極嚴華界夜間緊閉城門當局壓迫新聞通信之結果以致人心動搖謠言百出云(二十三日北京專電)

煙火工廠失愼 演成大慘劇

今朝八時半日本龜井戶八之一三九號煙火工廠發火立導火及火藥轟然起一大聲響同時房屋爆破工廠全壞工人七名卽死重輕傷者多數附近一帶震動非常損害額不少云(二十三日東京專電)

軍部又密令徵兵 (奉天電話)

安國軍第三四方面軍因最近戰事致將以前補充之軍隊失却十分之七北京軍事部因此向奉當局發出密令飭由各縣徵發五千名急送北京軍事部云

日軍至魯分駐地 (二十三日東京專電)

十八里內不准侵入

日本二次赴魯軍隊現已分駐青島膠州維縣青州博山濟南各地對南北各軍限定其駐兵地帶十八華里以內不准其侵入劃爲非戰區域以保護僑民云

熊本日軍出動矣 (二十三日熊本專電)

接出動命令之日本第六師團千三五十五名二十二日午后八時半由福田師團長率領全體出發矣

日電信隊出發

調遣山東之日本中野電信隊無線電隊兵手一百名二十二日午後五時十分伊藤工兵少佐率領之下已乘快車首途出發矣(二十三日東京專電)

日軍到濟 日僑略爲安靜

濟南財界動搖

據駐濟西田總領事報告日來日僑婦孺六十名往青島避難駐津日軍現已開到故日民略爲安靜其後已無急於避難者華方益形不安市內中交兩行已遭擠兌經濟界大爲搖動云(二十三日東京專電)

南京反對出兵

憤日本出兵山東南京蜂起激烈之排日中央黨部務學校職員及學生等計畫對日經濟絕交範圍頗大云(二十三日東京專電)

日議會之開院式 (二十三日東京專電)

日皇御駕親臨會場

第五十五回之日本特別帝國議會二十三日午前十一時照預定於貴族院舉行開院式矣午前十時二十分日皇由赤坂離宮復鑾出門著大元帥之盛製佩大勳位菊花頸飾章有珍田侍從長御陪乘梨本宮殿下供奉奈良侍從武官長一木宮相伊藤式部長官等隨之同四十五分抵貴族院正門田中首相以下各大臣倉富平沼樞密院正副議長以下各顧問官德川元田貴衆兩院議長以下各議員奉迎之旋入便殿少憩後賜田中首以下各大臣各國大公使偏院正副議長以下各顧問官之謁十一時由蘇式部官長之先導臨式場旋於御座而諸員入場田中知相捧呈勅書日皇接授朗讀之畢德川議長進蘇捧授詔書而退日皇復受諸員之敬禮十一時二十分歸于離宮矣

議會開院式中之無產黨 (二十三日東京專電)

本日日本國會開院式無產黨之鈴木安部二氏本擬出席然因安部氏有病欠席僅鈴木氏參列會中但其餘之無產黨議員六名列廊下欲奉送日皇請院內警察處批准然該處以無此前例立拒絕之

民政黨向各派交涉不信任案

日本民政黨對不信任案態度已經核定該黨幹部總動員各分路向明政革新無產各派極力交涉而一面政友會離間操縱亦頗不遺餘力(二十三日東京專電)

武藤氏逝世 政友會之影響

日本政友會因此番武藤氏逝世黨員減少一名遂降至二百十九名與民政黨僅差三名非際此一髮千鈞野黨則行將提出下信任案之時蓋武藤氏之死與政友會之影響不可謂不巨也(二十三日東京專電)

胡陶兩軍長 積極舉辦清鄉

漢口特訊、自西征軍由湘凱旋後國府軍事委員會、卽任命十九軍胡軍長爲湖北全省清鄉督辦、十八軍陶軍長爲會辦、積極進行湖北全省清鄉、兩軍長奉命後、卽召軍政要人、及政治法律專家開會於武漢衛戍司令部、討論關于全省清鄉一切計劃、及各種條例以期迅速實行、現已會議三次、每次列席人員爲清鄉司令袁濟安十九軍參謀長石幼平、十八軍參謀長徐方武、漢衛戍司令部參謀長怒夫十九軍軍法處長張毅、衛戍司令部執法處長謝祖幸、執法官兼武漢市公安局總務科長徐野樵武漢衛戍司令部秘書徐允禧、於他省政府科長王範除督會辦暫行條例及督辦公署組織大綱、由中央頒行外、其討論事項爲(一)湖北全省清鄉條例章程及細則(二)土匪赦免辦法(三)共黨赦免辦法(四)共黨自首條例(五)誣告反坐條例(六)懲獎條例(七)連坐條例(八)各縣保衛團組織法(九)各縣清鄉委員會組織法(十)清查戶口辦法(十一)保甲法等、聞此次清鄉除消極用隊剿匪滅共外、積極則澈底清查戶口實行保甲原則以期鞏固鄉村之治安而謀訓政實施之順利云

孫魯軍撤出兗州後 誓以全力守泰安

軍事會議決定之反攻計畫

京訊據某方消息、十八日晨泰安總部有重要會議、討論軍事軍餉一切問題、孫督軍前線、原在兗州、茲因兗州兩面敵固守甚難不如撤至南驛以北、併力拖守、再調後方生力軍隊、徐圖反攻、前線各軍似已奉到此項命令、故於十九日午陸續撤退、但撤退情形極爲擁擠、孫張各軍長訓話、於此次戰事、甚抱憤惜、今後無論區何不能拋棄泰安、違者處斬頗有傳全力與黨軍死戰之決心

京訊云、關於津浦路軍事、院方接到魯省長林憲祖來電、有所報告、林曾在泰安兗州一帶、與張宗昌晤面、對戰事情形、頗爲明悉、十八日甫由兗赴濟、故抵省卽後、致電院方陳述、聞聯魯軍主力、現已會合集中、士氣頗旺張孫正在計劃進攻中、前線不久應有發展云

某方消息、張宗昌、孫傳芳、曾於十九日在泰安召集各軍長開軍事會議、對於反攻及兩軍之分配業已有切實之決定、除以三萬兵利用泰安天險嚴密佈防外、其餘悉數加入反攻、由張敬堯、許琨指揮、聞魯軍在鄒縣者、尚有步騎兵兩千餘人、十八日已將側襲曲阜之黨軍擊退、魯西方面由第一軍長陸殿臣統率第一方面、向濟寧方面出動、聯絡鄭俊彥第二軍、劉志陸第十三軍進擊馮軍、孫傳芳十九日午後乘鐵甲車一列車四列、防務極周密、註兗沛一帶至大汶口視防地、該有魯軍鐵甲孫軍鄭俊彥第二軍 十七日奉孫傳芳緊急電令、向濟寧移動、十八日自魚力開回徐松林第十三混成旅 王雅之第十五混成旅、唐慶珊第十八混成旅、袁家驤將支隊集中濟 二十四旅南陽鎮、與鉅野李寶章第三軍聯絡、十九日猛力向濟寧方面馮軍反攻山軍韓復渠、孫良誠兩部不支、孫軍於當日克復濟寧後、刻下仍在進展中云

孫傳芳仍無下落

到奉某要人之軍事談

奉訊、頃晤濟南回京來奉之某要人談及孫傳芳踪跡、截至十九日止、究在何處、尚未明瞭、前曾有一電致中央、謂將赴兗州或泰安與魯張面商反攻策略、但未實現、惟孫軍自界河一役、已有五師以上之兵士、被南軍俘虜、其中堅份子劉士林、聞有附南之說、惟尚未證實、倘如所傳、山東軍之主力軍隊、究在何處、現在實難臆測、聞孫軍被虜軍隊約萬餘人、已於十九日用列車送到南京而孫司令之蹤跡、有謂爲由濟南而赴徐州者、有謂孫以無顏回濟及歸京面張、已率其主力部隊逃攻徐州、現駐距徐七十里之某地者、又有謂其已效古人馬革裹屍之義、而死節者、以予所聞、則實無正確之消息、不過政府方面所發表之消息、則謂向往來泰安魯曹間、籌劃防線、收容殘隊、正預備最後之決戰耳、予離濟時泰安有第五軍第四十軍及孫軍約萬八向城一戰、惟至京來奉已數矣、目下究竟如何情形、當此軍機瞬息萬變之時、已難臆料、惟據實言之、魯張軍隊平日不得民心、人皆思易新政府、或者內亂暴發、不可制止卽爲魯張之結果、亦未可定、兼之魯張之才、苟非以衝鋒陷陣實有將領之才、則未以之爲各方總指揮之總帥、其失之千里矣云云、時誌其言、以爲硯與論者之研究(夢)

受寧馮夾擊 再放棄濟寧 (二十三日濟南專電)

魯方希望日軍援助

孫軍似一度克復濟寧、未幾被有力之寧馮兩軍挾擊又棄該地退往肥城方面大勢仍於北軍不利 張宗昌誓言泰安若失死守濟南故或導於日本軍不得不與寧軍接觸之形勢云張意已希望以日軍爲障壁以尋其活路且各要人亦似希望日軍援助當駐津日軍開抵濟南之夜會訪問日領館質詢可否援助魯張云

焦嶺中學校 學生槍斃校長

香港特訊、蕉嶺中學學生、槍斃校長林照寰、被捕三名、據近來學生殺校長事層見疊出、據報章所載、則有陝西渭南樂育學校 四川省立第一中學、今蕉嶺中學又出此駭人怪劇、學風至此、曷觀止矣

奉方急聯合曹吳 吳覆電已允出馬

擬將張宗昌調後方屯墾

奉天特訊、奉軍最高當局、因鑑於魯方戰事不利、近有提議聯合曹吳、使吳子威編制十師、以攻馮軍後路、軍需子彈、全由奉方擔任者、遂允其請、派員訪曹協商、曹云、感誼所關、當然援助惟近一心皈道、不願再預塵事、乃又與吳氏駐京代表磋議、電吳得復、謂事雖可行、但時已晚、恐趕辦不及等語、聞尚在商酌中詳情容續(夢)

又云 奉軍最高當局、將有聯合吳孚威編制十師、由川繞攻馮軍後路之說、已誌本報、茲聞吳有代表駐京業經電商得吳允許、竭其智能、趕速援助、不日或將有吳孚威重登舞臺之表示、而所有軍用品、如餉糈械彈等類、則咸由奉方接濟、至魯張所引各軍、未訓練純熟、擬將其暫時調防後路如五站時屯墾之先例、予以督辦名稱、而另調吉黑各軍、擔任德州一帶之防務、但吉張督軍娘子關一帶、亦關重要、未便令其再兼別路軍事、擬於魯張調回後防屯墾之後、卽請黑吳親赴德州、督飭一切、惟此說尚未商諸黑吳、未知能否同意、然一般人則謂黑吳與大元帥利害關係、能慨出立陣頭也、又聞大元帥因孫軍之敗、頗念及已故孫督之功動、嘗謂此孫苟與彼孫、何至於此等語、嗟乎、奉孝之哭、吾深爲出師未捷身先死者惜焉(夢)

吉海鐵路工程局鋼鐵橋樑招標廣告

本路全線鋼鐵橋樑共重一千三百二十噸茲擬招商承辦凡欲承辦是項工程者可携帶藍圖工本費吉大洋二十元於十七年四月十五日來吉垣本局領取藍圖標單於十七年六月一日下午二時在本局當衆開標但無論得標與否所繳藍圖工本費概不發還特此廣告

洮昂鐵路工程局緊要啓事

逕啓者本路前在各報刊登土工橋樑招標廣告暫行緩期特此布告

表揚節烈

旣自世風日下人慾橫流禮教淩夷如今爲烈貞操二字幾無人聞問矣本族蔚明寬者年二十三歲肄業南開中學攻苦逾恒致成肺疾負笈回里調養無效卒於去歲冬月十六日與世常辭髮妻張氏本村張君爲勤之次女于歸後賢孝聞里黨殷勤侍夫衣不解帶者數月比及夫逝誓從地下以完貞操家人監視志未得逐越月監視漸疏乘隙墜金殉節嗚呼烈矣有婦如此蔚氏合族之光也謹誌始末用以表揚以俟夫觀風者得焉

寬甸城東轎頂子村 蔚氏合族公啓

THE COMACRIB DIRECTORIES

Including

The Comacrib Directory of Japan, China and the Far East.

The Comacrib Directory of China.

The Comacrib Directory of Japan

The Combacrib Chinese Directory (in Chinese)

Published by the

COMMERCIAL AND CREDIT INFORMATION BUREAU

Reliable Credit Information for all parts of the World except Russia and Interior China

24A Yuen Ming Yuen Road, Shanghai, China, China Building, Hongkong

24A Yuen Ming Yuen Road, SHANGHAI

China Building, HONGKONG

大連 中國公文專門學院招生廣告

同胞們大家注意光陰易過機會難得要想明白中國官廳的公事快來入學

一、開學期限 陽曆五月初一日

二、教授時間 每晚自七時起至九時止

三、教授書類 中國官廳現行適用公文

四、學員限制 日本人入學時須中國文字通順語言明瞭者爲合格

大連市小崗子橋立町七番地三十八號 教師王岷泉謹啓

太平洋保險公司賠欵廣告

本會所有西崗街樓房一所於三月廿一日晚間燒失經仁大行張子仁代理在該公司投保金票壹萬圓整現經雙方合議除未燒部分作價金票壹千參百圓外淨賠金票八千七百圓整餉欵到手特此廣告

大連西崗華商公議會啓

營口道勝銀行清理處通告 第九號

案奉總清理處通告凡前在道勝銀行存儲之前俄帝國各種內國公債票均限於本年九月二十五日以前提取過期卽行銷燬等因用特通告各存戶務於指定期內來處提取逾期卽遵命銷燬矣此佈

清理員 佟兆元

副清理員 何廣祿

感謝拾金不昧啓事

啓者鄙人於二月十日因事來奉在奉天日站洞庭春任事失去現大洋二十九元被中華棧櫃夥張新德君拾去查明失主如數歸還該君爲山東掖縣人年三十歲忠厚老誠處事公平倫實小之徒則此番餅焉得歸趙敝人感激之餘特登報端以彰其德聊申謝悃

奉天日站洞庭春 董克敏謹啓

對華問題協議會
准於五月中旬在東京開會

聞者日本商工會議所及日華實業協會等計畫中之對華問題協議會業已得各方面之同意擬於五月十六七八三日間於東京商工會議所開會共參加團體有在華各地商業會議所（哈爾濱　長春　鐵嶺　奉天　安東　大連　營口　天津　青島　漢口　上海）及廣東　濟南兩商工會京城　商業會　在華紡績聯合會滿鐵等業已由該協議會籌備處發出參加招請書矣（二十三日東京專電）

日政府豫備
解散議會理由

日本政府又開臨時閣議討論對議會最後之方針全體閣員意見一致主張再行解散議會其解散之理由刻已豫備擬於解散同時發表茲將其大意錄左

一、前議會解散後政府黨已占第一黨民政黨降至第二黨當然立於政策之立場巨料色彩不明之少數議員不與全國民表示共同明確之批評是故政局之現狀益趨混亂專是圖謀倒壞內閣與野黨取一致之行動政府認其非國民之眞意故而解散之

二、爲講求徹底逮捕共產黨事件及善後之處置乃現內閣之責任以免貽帝國將來之禍根是以不得不犧牲而解散議會

依以上二個理由無論總括單獨之不信任案均發表此同一之理由並聞日政府決定絕對守連帶責任而同進退云（廿三日東京專電）

法國提出不戰
條約案之內容

法國對美日德意各國提出之多邊的不戰條約案於二十日業已發表其主要項目與美法不戰條約交涉之往復函件中所見者相同茲誌於左

一、對國際聯盟及其他條約所應行之義務置諸不戰條約之拘束外

二、對國際間之紛爭願同意平和的解決

三、對本條約須規定世界各國有全部加盟之必要

又該條約二十日於發表時同時經己交與英美日德四國之政府矣（二十三日巴黎專電）

美政府不甚歡迎
法國不戰條約

美政府側對法蘭西所提出之不戰條約案不甚歡迎蓋因法國祇規定禁止締約國間侵略戰爭不承認非締約國間之侵略云云（二十一日華盛頓專電）

日政務官會議
決定解散議會

日本各省政務官全部於二十二日午後二時在首相官邸與鳩山翰長前田法制局長官宮田警視廳總監等會合協議對議會策結果全體意見一致決定再行解散議會散後午後四時半同臨與黨之幹部懇談會云（廿三日東京專電）

武藤政務次官在
自動車內逝世

日本內務政務次官武藤金吉氏於二十二日午後八時頃由築地入原房之助氏政務次官招待會歸途在自動車內突然發生腦溢血症於十五分間抵芝區南佐久間町之自邸當請飯島馬場兩主治醫施行注射之應急手術終無效果於八時八十五分即逝世矣（廿三日東京專電）

政友會幹部決議
不信任案通過
斷然解散議會

日本政友會代議士於二十二日繼續開幹部會議討論議會對策結果對於總括的不信任案已有確實自信能占勝利之把握惟對於否決鈴木內相之不信任案倘有四五票數之差萬一此案通過時決定斷然再行解散議會滿場意見以歸一致云（廿三日東京專電）

法國駐日大使
訪問日外務省
正式提出不戰約

駐日本之法國大使於二十一日午後三時親赴日外務省訪問出淵次官依據本國政府命令正式提出不戰條約案會談約三十分之久據聞此項不戰條約案共爲六個條云（廿三日東京專電）

湘省軍警在省垣破獲
共產黨主要機關
黃花節當衆斬決八人
內有女生年僅十四歲

長沙通訊、湘省自去年馬日以後、共黨暗中活動、迄未稍息、特別法院偵緝處長左國雍、盡力購線多方偵查、始悉共產黨湖南省委會、設在南門外樟樹園三號、首領爲馬英、當於十六日、率隊前往圍捕、當場捕獲馬英、馬淑純馬志純、劉洪順、柏斌等五人、抄得共產通告、與俄文信件、手槍子彈子甚夥、並獲得重要名冊與密秘文件、當囑各報嚴守密秘暫不披露、以便暗中偵緝餘黨、後果因此線索、旬日之間、先後續獲共黨傳鳳君等四五十人之多經唐院長孟侯隔別審明、將在共黨擔任重要工作者三十餘人、一併開單、處以死刑、呈由程潛批准、陸續執行、三月二十九日、在乃黃花崗紀念、湘垣各團體、在省教育會舉行熱烈的紀念大會、該院乃於是日上午十時、提出馬英、馬淑純、馬志純、劉洪順、柏斌、傳鳳君、曾華湘、劉建林等八名、在教育會坪斬決示衆並宣布罪狀云、爲宣布罪狀事、案據本院偵緝處、在南門外樟樹園三號共產黨省委機關部、捕獲共黨要犯馬英馬淑純馬志純劉洪順柏斌等五名、又捕獲傳鳳君曾華湘劉建林三名、迭經本院分別審訊、均各供認不諱、業經摘錄供詞、呈奉總指揮兼主席程、指令若即執決、以昭烱戒、除監提該犯馬英馬淑純馬志純劉洪順柏斌傳鳳君曾華湘劉建林等、驗明正身、綁赴刑場斬決、以昭烱戒外合亟宣布罪狀、俾衆週知此布計開）馬英即馬俊卿亦名光德、四川人、年二一歲、該犯係共黨中央特派員、湖南省委會常委兼任書記編輯及宣傳部長、設機關於樟樹園三號、當場抄獲俄文文件手槍子彈 共黨長刊湘區工作報告表、僞中央報告、並重要證據多種、馬淑純即楊淑純、長沙人年十六歲、第一師範女生、該犯係 共產主義 青年團會計主任、兼省委會書記 在馬英機關部供職 當場拿獲馬志純、長沙人、年十四歲、建本女生、該犯係共產黨湖南省委會婦女部長兼長沙市婦女部長、擔任各工廠婦女運動、在馬英機關部供職、當場拿獲、劉洪順 沙人、年十八歲、學校工人、該犯原係西歪、在馬英機關部擔任技術油印、秘密文件、柏斌桃源人、年二十一歲、上海復旦大學生、該犯原係西歪、擔任青年團編輯處油印員一與馬英等同時當場拿獲、傳鳳君湘鄉人、年二十四歲、上海美專女生、該犯係共黨西披分子 其夫顏昌年、化名康協夫、尤爲西披重犯、又與著名共匪伍桐戀愛潛居長沙、往來滬漢 擔任重要工作、曾華湘、湘鄉人、二十三歲、該犯於十三年加入共黨、縣充紡紗廠工會委員長、及共黨支部書記、去年十二月與楊福濤等充任工運委員、灰日暴動、該犯充當宣傳、劉建林湘鄉人、二十一歲、該犯去年三月、加入共黨青午團、曾在共黨五支部秘密開會二次、近受共黨聯工運委、曾華湘派充交通處迅訊員、曾於二月二十八日、爲曾華湘送信、召集秘密會議、希圖搗亂、以上八犯中馬淑純馬志純傳鳳君三人係屬女犯、兩馬且爲姊妹、由公安局綁至省教育會坪時、沿途宣布臨時戒嚴以備不虞、而馬等竟沿途跳躍高呼口號不止、亦可謂愍不畏死矣、此外尚有宋家富蔡成盾曹穆生等二十餘人、聞均將陸續處決、是日執行之後、因馬傳三犯、係屬女性、全城男女往觀者終日人山人海、擁擠不通、加以共魁郭亮之首級、又懸之司門口示衆、往觀者更衆、司門口八角亭一帶、交通爲之斷絕、計南門一帶民衆、則看郭亮首級後、又赴教育會看女屍後北門一帶民衆在教育會看女屍後 又往司門口看郭首級、全城擾攘、劇共空氣爲之驟張、直至晚間、觀者始不似日間之擁擠 當晚教育會坪三女屍、均經家屬收殮、男屍亦收殮三具、至於郭亮的屍身、亦經香堂暫行裝殮、其首級則仍懸司門口、程潛對於破獲郭案者、特獎二千元、以示激勵、共黨在湘省委會機關既破、赤禍可稍戢矣

湘粵贛三省軍隊積極
會剿邊境之共匪
肅清各省邊境維持後方治安

南昌快信、駐贛之第五路軍、以八、九、二十八 三師北伐、由三十一軍、軍長金漢鼎統率指揮以七、二十七、二十九、及直轄之獨立第七、教導等師留贛剿共歸三軍軍長王均節制、維持後方治安、查留贛部隊、最大任務、即爲肅清贛南贛西共匪、故朱總指揮日來迭電與程白黃三總指揮往返磋商 討論湘粵贛三省軍隊會剿邊境、（湘南湘東粵北贛南贛西）共匪、以期一鼓蕩平、現湘省之王葉、粵省之許范、及贛省楊劉諸帥、均在邊陲積極進剿關於獨立第七師劉士毅部在贛南之勵共消息、已誌前報、茲再將楊師長在寧永遂兜剿消息、分誌於後、（一）八十一團自三月七日由萬安進駐遂川後、佔據縣城之共匪、早已聞風遠颺、城廂內外冷落蕭瑟、悽涼不堪、乃於十六日由行洲向井寧山（共匪毛澤東之巢穴）進剿作戰計畫 全團取包圍形勢、即第一營與遂川靖衛團二隊由下煙向京竹山井崗山五井山前進、與該團第二營第三營及直屬部隊會師坪交、第五連暫留行洲、留護後方交通、輸送給養、第六連則駐下莊、堵截井崗山及茅坪方面潰匪、佈置既竣、乃開始搜索、激戰數日、斃匪數百餘人、乃將井崗山攻下、餘匪已竄入湖南矣（二）七十九團劉團長率領全團體士兵、於上月十一日由永新向茅坪前進、時共匪毛澤東所部千餘人、已退至隴市、袁佐所部八百餘人、已退至大隴、劉團即通知永新之二十五團進攻大隴、劉團親自進攻、隴市匪見勢不支、乃沿途放火、劉團長於十五日追至汚渡時、適該匪徒在此大肆焚殺、乃奮勇猛攻、斃匪數百人、俘擄一百餘人、匪向雷城逃竄、同時李團向十都進擊達到該地、適共匪正在午餐、乃將其包圍、擊斃匪徒數十名、擄一百餘人、奪獲快槍數十枝 但此處餘匪亦逃至雷縣集合、劉李兩團、乃乘勝會攻雷縣、至城垣附近時 探報匪徒在城中縱火燒屋逢人便殺、該兩團即佔領近城之高地、向之痛擊、斯時槍聲稀如連珠、彈如雨下、斃匪無算、匪乃向西逃命、跟蹤追三十餘里亦未見敵踪跡、據探報袁匪逃入湖南之桂東、而毛王諸匪、則竄入資興方面、現該兩團仍在各處搜捕餘匪（三）二十五團李團長由永新到達大隴時、探悉兵匪有一部份竄入十都、乃跟踪追擊、全部由左翼包圍、截斷敵之退路適值匪徒在此休息李團長以三營以特務連佔領高地、向匪射擊、以二營佔右前方高地、腰擊匪之側背、李團長親率第一營向該匪迎頭痛擊、匪勢不支 當場擊斃匪徒十餘名、生擒七十餘名、奪獲快槍二十餘枝、馬數匹、及重要匪首、數名現正訊辦中云

新任駐華德使
業已抵北京矣
曾一度訪羅外長

京訊、新任駐京德使波爾希博士業于十六日晚由日本經朝鮮奉天來京、屆時在站迎逆者、除德使館全體館員外、並有外部代表及其中外友人等甚衆、查波氏當大戰前曾任中國各地領事及駐京德使館員多年、民國十年、中德談判通好條約、恢復中德外交關係波氏亦參與代表列席、曾留京任代辦公使約兩年、繼奉命回國在德外部任遠東股股長、一九二五年任駐日大使館參事官及代辦公使在京中外友人甚多波氏約十七日下午赴外部與外長羅文幹見面

漢法領庇匿共黨
向交涉署正式道歉

漢口通信、駐漢法領事呂爾根、迭致函交涉署表示道歉、已誌報端甘交涉員介侯、接到此項公函後即將此案交涉經過情形、呈報南京外交部、其中有未經披露之交涉情形數點、茲探得原呈、摘錄於後

漢口法租界、匿居共產黨徒、迭由武漢衛戍司令部先後據報破獲最近又復查得該租界內、女犯易夏氏易陳氏二名、爲共產重要份子、夏乃共產大江報主筆、兼宣傳科科長、並搜出多種書籍、內有新聞粘存簿二本、皆係共產在中國各地活動之消息、一關於農一關於工、又日記一冊、內有紀念及擁護廣州蘇維埃政府之語、衛戍司令部、比即要求法領事陸公德飭捕房引渡、法領乃謂無確實證據、不允交出、繼請將搜獲之書籍帶回檢查、法領又堅以祇能由彼方檢查爲詞、衛戍司令部、又得一人證、爲張姓女犯、據稱與易夏氏相識、會共同工作、願自爲證、衛戍司令部遂派員帶往法捕房證明、請將易夏氏等迅予引渡、則謂須與法總領事說明 施即往晤法領、竟不與接洽、謂非職署去人不能照辦、後經職署派員與衛戍司令部人員同往、法領又復以無禮對待、多方推延、職此以共黨機關在法租界者、爲數甚多、該租界當局、匪獨不與我方合作、力圖殲滅、以安地方、竟於證據確鑿之易夏氏等、加以包庇、抗不引渡、情勢嚴重、法領如不即行明白表示以後關於搜捕共黨、與中國當局完全合作、則不免引起重大事故應法領負責等語、致函法總領事陸公德、嚴與交涉、而該總領事始終藉詞諉延、旋即回國、衛戍司令部胡司令、因以通電各方、引起人民熱烈之援助、職復體察輿情、與新領事呂爾根嚴重交涉本月七日八日、法領事呂爾根、迭來職署談判此案、關於表示道歉、及承認前總領事陸公德舉措失當兩點、爭執甚久、於字句上復經數次之往返修改、始於九日由法領備具正式公函、承認前總領事舉措失當、允將前所抗交之易夏氏易陳氏即時引渡、且聲明以後該租界如有共黨、一律引渡至陸前總領事無禮對待職署、及衛戍司令部屬員一層、表示正式道歉、惟茲事體大、究應如何辦理之處、請示機宜等語

華僑呈請寧府
文廟合祀孔孫

上海特訊、華僑呈請寧府、請以文廟合祀孔（丘）孫（文）

一彈指頃　已五十年

大炮台香烟

大炮台行世已有五十年了。▲▲今日的大炮台。仍能保存着五十年前的美質和榮譽。絲毫沒有受到時代的影響。▲▲所以悠久的半個世紀。對於大炮台。好似一彈指頃。▲▲

大連山縣通二二四番地（大連取引所內）代表番號電話七一二一番

大連取引所信託株式會社

資本金　千五百萬圓
拂込濟資本金　六百萬圓
專務取締役社長　田中喜介
取締役兼支配人　本多忠孝

刮臉次序　双美人牌香皂　安全剃刀　双美人牌洗臉粉　乾手巾　双美人牌臉油　双美人牌香粉　眉清目秀

使貴公子
齒堅而美

双美人牌牙粉

蒙齒科專門家所推獎之爲齒之衛生最稱優良……
雙美人牌牙粉與雙美人牌牙刷子

徐光啓像及其逸事（下）

（徐景賢）

（附載二）公名光啓、字子先、南直上海人也、舉萬曆丁酉鄉試第一、甲辰進士、選庶吉士、累官文淵、閣大學士、加太子太保、崇禎六年、以勞瘁卒於位、訃聞、輟朝三日、賻賜有加、贈少保、諡文定、十四年、詔求遺書、子中書舍人驥入謝、進農書六十卷、贈太保、錄其孫爲中書舍人、命有司刊布其書（啓禎野乘）

右一則、見卷十五夙惠中、又卷四才辨、徐文定公條、有注云云、玆節刪注末附識之幾語抄記如左、以存實錄

徐子先、諱光啓、別號玄水、上海人、萬曆丁酉順天解元、甲辰成進士、選庶吉士、滿三載授翰林院檢討、四十一年、癸丑以春秋分考禮闈、時呂維祺張宗衡鹿善繼皆爲同房所斥、公獨曰（三卷於側義中未見絕群之姿、喜眞梗嵗未散、爲人恬自落落中可倚仗者）後三人行事、卒如其言、尋遷贊善擢詹事府少詹事、會東事急、上以公知兵、兼河南道監察御史出練兵、特賜勅如巡撫監司調帥悉稟節制、又得自委任辟召、皆異數也、會天啓改元光啓知內有嫉之者、力以疾辭、乃忍還、中樞多與牴牾、臺臣某因露章劾之、且訶及練兵事、魏忠賢更嗾人追論之、勒罷官、公歎曰（吐此雞助直易事也、如國是何）即日跨驢出都門、崇禎登極、起爲禮部右侍郎、協理詹事府事、同知經筵、二年、轉在侍郎、旋加太子賓客、三年、進禮部尚書掌詹事府明故事詹事、入閣、三黨私賀之、公謝曰（入閣易、而任入閣者難、君輩當弔不當賀也）四年夏五月、上手勅公以本官兼東閣大學士參機務、五年、進兼文淵閣大學士、加太子太保、當是時、馬程義興先後秉國鈞、公鬱鬱無所建、六年秋九月以勞瘁卒於位、訃聞、輟朝三日、賻謝有加、贈少保、諡文定、十四年、上求其遺書、中子驥入謝、進農書六十卷、詔進贈太保、錄其孫爲中書舍人、命有司刊布其書、公自館選後、謝去一切聲律字畫之學、專求經濟實事、以供撻伐、上亦屬意大用、一旦捐館、天下惜之、西人利瑪竇入朝、公喜其天文火器、特奏留之、公卒後、其後蔓延內地、名曰天主教、歸之者甚衆、天主教以晉信立說、頗足矯時流之弊

晳夫謹案、末節所云、與事實略見差異、且戾於吾家文定公之本意、請附一言、利子之來初、不因文定公之奏而始見留也、事詳史傳、玆不必贅、文定公奏疏中云（諸陪臣所傳敬事天主之道眞可以補益王化、左右儒術、救正佛法）其所以推轂獎許者在此、又云（使其人而未是聖賢流輩、不能大有裨益、則其去其留何與臣事、修曆一節、關係亦輕、此正鑿鑿明言、而豈專重其天文火器之西學乎、善體公志之君子、幸垂察之可也、

（備考）南吳舊話錄、係明末李彥貞口授、家人所筆受云、李氏別號西園老人、清初朱彜尊所撰塔銘、可供參考

張伯川書畫潤例

嘗例（隸眞草同例）楹聯四尺二元五尺三元中堂同屏條四尺每一元五尺每條一元五角扇面每面一元
山水中堂四尺十二元五尺十六元屏條四尺每條五元五尺每條七元
長三尺寬一尺者每條四元花卉照山水八折先潤後墨約日取件
收件處 大連市大龍街十六番地 啓化書社 電話五〇三一番
外埠定件匯款務須掛號寄至大連大龍街五五番地本寓

泰華樓菜店啓事

敬啓者本樓營業多年向蒙各界光顧無任銘感玆爲商業競爭特別改良建築三層樓房周圍一百餘間一切工程俱照西式凡屋上庭園花欄魚池電燈瓦斯多駿夏凉之品物不設備完備非惟清雅可觀實與衛生有益嘗此桂馥金粟秩序平分正各界交際宴客之候是以重將各屋陳設異常整頓油漆彩繪煥然一新包辦應時宴席豐菁盛美選用堂役伺候非常殷勤如蒙各界諸君倍加惠顧格外歡迎之至恐未周知特此廣告

電話 四六七一 七七二 五七三 五二七番　大連市監部通二丁目八十一號地　泰華樓菜館謹啓

日本郵船定期行輪

●開往歐州
▲豐橋丸 四月二十七日 漢堡行
▲豐岡丸 五月十三日 李浦行
●米國行
▲鳥羽丸 四月二十九日 紐育行
●門司神戶行

近海郵船大連定期行輪

●長崎神戶大阪
▲相模丸 四月廿四日午後五時 橫濱行
●開往橫濱
▲勝浦丸 四月三十日
▲淡路丸 五月五日
▲玄武丸 五月十三日
●開往天津牛莊
▲淡路丸 四月廿七日
▲玄武丸 五月五日
▲柏模丸 五月十四日

朝鮮郵船大連定期行輪

●開往威海衛青島仁川
▲會寧丸 五月九日
●朝鮮木浦仁川長崎鹿兒島
▲羅南丸 六月一日
●仁川長崎鹿兒島行
▲羅南丸 五月十二日
朝鮮郵船株式會社代理店 近海郵船株式會社大連出張所

政記輪船有限公司定期行輪

▲新利號 四月廿四日 營口
▲半利號 四月廿四日 青島
▲廣利號 四月廿八日 青島
▲英利號 四月廿八日 香港廣東
▲連陞號 四月 日 龍口
▲廻安號 四月 日 天津
▲永利號 四月廿五日 芝罘
▲公利號 四月廿五日 龍口
▲有利號 四月廿四日 安東
▲純利號 四月廿七日 青島龍口
▲華陽丸 四月三十日 興化
▲泰利號 四月 日 芝罘香港
▲信濃川丸 四月廿五日 安東
政記輪船有限公司

渤海商船出帆廣告

●開往青島
▲玄海丸 四月 日
▲玄海丸 四月廿五日
渤海商船公司 電話長四〇九六 賬房用三四〇六

大阪商船定期行輪

●開往門司神戶大阪（前十時）
▲哈爾濱丸 四月廿四日
▲貝加爾丸 四月廿七日
●上海福州基隆高雄行後三時
▲香港丸 五月一日
▲盛京丸 四月廿九日
▲長沙丸 五月十一日
●朝鮮經由長崎鹿兒島行
▲福建丸 五月二十一日
▲大智丸 五月二日
●紐育行概不乘客
▲亞鹿古丸 四月二十六日
●北米行
●歐洲行
▲亞拉伯馬丸 五月六日 概不乘客
▲阿郭洛丸 五月一日
大阪商船株式會社大連支店 電話四一三七番

日清汽船定期行輪

●青島上海行
▲唐山丸 四月二十九日
▲華山丸 五月四日
日清汽船代理店 大阪商船株式會社大連支店

大連汽船定期行輪

●開往青島上海
▲長平丸 四月廿五日前十一時
▲榊丸 四月廿八日前十一時
●開往天津
▲天津丸 五月一日前十一時
▲濟通丸 四月廿四日前八時
▲天潮丸 四月廿七日前八時
▲洪迪丸 四月廿九日前十一時
●開往安東
▲一進丸 四月二十六日
●開往龍口
▲龍平丸 四月廿四日後六時
●營口行
▲長順丸 ●開往香港 四月 日
▲興順丸 ●開往新嘉坡 四月廿九日
▲晴海丸 四月三十日香港經由
大連汽船株式會社

威海輪船公司出帆廣告

●開往青島
▲敦賀丸 四月廿四日 威海青島
由大連市敷島町六番地 客取扱店 丸一棧房 電話五八八八

本社電話

番接洽廣告 四〇四三番
編輯事項 七五一三番
本埠訂報 四〇四二番

大連 同聚福紬緞莊廣告

本號新到蘇杭紬緞綢絹歐美呢絨毛葛花樣奇異價格低廉惠我光臨無任歡迎

西崗街一三一番地電話七六五五

旅客注意

大連市常盤町 電話五六九八
聚蚨棧
主人 段鴻志
經理 仲仙洲
本棧現將房屋重加修飾人員力行整理男女異室招待殷勤代理車船客票報關完稅遠近紳商請祈駕臨

大連市監部通一町目七十七番地

百貨俱全 批發部長電話八五九四番
西德泰綢緞呢絨店
定價劃一 零售部長電話六四五九番

協源茂紬緞莊啓

民國改革服飾易新 爲順潮流趨向副諸君平素愛顧雅意計 特派專員由蘇杭名廠定織維新花樣綾羅紗絹 並直運歐西呢絨維貨凡應時勢必需物品應有盡有 定價從廉劃一 倘蒙光臨無任 鵠候歡迎之至
大連市西崗街二二四番 長電話五七五九 協源茂紬緞莊啓

源增興工廠謹啓

啓者敝工廠製造各種鷄印方包紅包已拾餘載矣入爲各埠所適用茲爲振興實業起見特聘歐美化學家之技師不惜巨資採辦優等包料研究配合製成純良瀨稽金鷄美人雙獅等各樣香皂其餘他牌不及備載其色氣味芬芳精美優秀不但除垢善於滋容潤顏尤衛生之妙品也仕商惠顧敝工廠竭忱歡迎兼代理奨商卜內門各種料子火城顏料靛油等貨恐未周知特此佈告
大連市惠比須町二九 電話二七八八九 振替二八五四番 源增興工廠謹啓

旅客注意

大連 長春 哈濱 裕長棧
電話六三五二番 長春電話九一四番
本棧現將房屋重加修飾人員力行整理男女異室招待殷勤代理車船客票報關完稅遠近紳商請祈駕臨

多小公司產業部啓

買賣產業假手經紀其中隱瞞侵蝕弊難言喻敝公司有感於此不惜重資特設產業一部力矯惡習俾紳商各界有產待售者不慮覓主不得之艱貯欵待購者不受侵蝕隱瞞之弊想已爲各界所深悉茲將營業範圍列左

一、買賣各省埠生熟荒地田園街基市房住宅森林礦業等
二、承辦各處買賣不動產業
三、承委經理房地租項等事宜

奉天南市場 多小公司產業部啓 中國電話一八六三、一二二五

淋濁聖藥 巧拿淋

這是空前未有之新發明淋濁逐根聖藥 巧拿淋丸 Gonorrhoea Tablets 專治疾濁淋症醫藥無效或時愈時犯試服此丸定可斷根因該丸內含有三大要素一純檀香精 Sandal 二沙斐爾 Sallo 三（梅天靈藍 Methylene Blue）此三種藥品均係殺菌滅淋清掃尿毒之貴重藥料凡各國醫學博士無不稱贊爲決妙之良方也主治五淋白濁便尿不清尿道潰爛小便困難尿中混血尿道閉塞膀胱發炎疾濁重症請購試之定能應驗如響一瓶除根永不再犯每瓶大洋二元五角

清血解毒 喜肥力

主治清血解毒除濕化瘤。皮膚斑點。梅毒瘋瘡。骨節疼痛。瘰癧癰症。潰瘡喉鼻腫亂。升頂歸梅分性。疥瘡脚氣。毒性結核。軟硬疳疾。血分不清。男婦各種癆虛及婦女花柳梅毒。子宮作毒不孕或因毒閉經。或梅毒化胎水。赤白帶下。毒串終身不孕。淋濁不止。以及脫落毛髮。頑經痔瘡。毒染耳聾。或梅毒入骨。喉痛音啞。百毒俱消。血液立清。元氣恢復。其身體壯健。設無病之預防。或疑似之毒症。及直接傳染。間接傳染。均可服用。無不立效如神。

每逢公餘之暇咸欲覓一俱樂之所以資消遣並恢復精神然而一般血氣方剛的青年竟將此休息的時間作了尋花的機會捨身尋樂不流連忘返焉知道樂極生悲遺害非淺大概在壹星期以內便覺身體爽體溫增高什麼魚口便毒下疳楊梅淋濁等症相繼而起豈不苦惱已極嗎欲求轉悲爲樂之術還是這凱輯士老牌聖藥喜肥力能治一切的花柳毒症或注過數次藥針無效或逢春復犯無論遠年近趣定能除根每瓶大洋壹元五角

各埠代理店

奉天五洲藥房　奉天中西藥房　奉天大德生　奉天歐美西號　[illegible]

總發行 哈爾濱 泰華西藥行　分發行 吉林江省 泰華西藥行

奉天

各機關嚴禁造謠
前線傷兵來奉就醫
催送食品添購飛機造就人材
戰事緊急中之各要訊

最近前方戰事緊張奉潤雙方傷殘兵士甚重日昨廿一日午前九時由京奉列車運回奉天傷兵四百餘名當即招運後方第一陸軍病院醫治傷臂斷股之狀慘不忍覩足徵前方戰役之激烈可想見矣(生)

奉天鎮威上將公署職代司令以近來時局不靖地方商民往往不明眞相謠煽動亂處風傳以訛傳訛實係擾亂人心影響地面治安殊深金融關係至大若不嚴加禁止最易搧動民心故於日昨二十二日特令省城軍警憲各機關嚴禁謠傳倘敢故違重懲不貸云(夢)

奉天上將軍公署頃接駐德三四方面軍團司令部辦公處來電催令將軍用食品迅速運赴前線以便分發使用免誤戎機等語當即飭知糧秣廠趕緊措辦運輸以資接濟聞糧秣廠近已將第一批食品麵粉三百袋大米百袋罐頭六十箱餅乾百五十箱預備安協日內起運更派員採辦二批食品陸續運送云(夢)

東北陸軍第三四方面軍長張學良茲爲養成軍事人材計特在省垣設立講武堂專招青年子弟訓練學術以備將來錄用該堂定期爲一年卒業近以前方戰事緊迫需人孔極棄之軍官不敷分配故於日昨二十一張軍長特電令該堂迅即選擇優級學生改練速成班以期早日練成聞限於一月日內督促卒業以備委用校尉各軍官迎敵云(生)

近來奉潤晉寧開火中奉天軍爲擴充軍實計積極電促兵工廠及迫擊砲廠趕速製造戰利品以備軍需而卻敵人該廠等雖日夜加工造起仍有供給不暇之勢近聞軍事當局復又在某法商訂購最新式飛機二十架預定四十日在天津交齊並聞此後訂購之飛機能乘二十五人以上之鉅云(生)

各縣種煙畝數 比上年增加四倍

奉天禁煙局督辦張志良爲極籌軍費起見前曾通令各縣督促農民廣播鴉片以資增收捐款可充軍費聞上年禁煙時代捐稅減輕一半惟須限制鳥民多種收入定然增加茲據各縣呈報播種鴉片畝數較上年增加四倍以上雖然將捐稅減輕而實數比上年多征一倍捐款將來定能比禁煙局成績見佳云(生)

正善堂公所 改選正副經理

奉天南滿站正善堂理門公所正副經理任期一年令任期已滿應行改選故月之二十二日午前十一時開選午後一時揭曉計各得票數列左孫源江四十二票葉茂萱四十票馬錫九三十九高奎五三十六魏子陽三十三徐有祥三十二李春軒三十六張立元二十六曹彩山二十五劉虎片二十三鄭國璧二十高殿臣十七閻修三十七孫際清十七又由理事中選舉正副經理當時選舉正經理孫源江副經理馬錫九高奎五又推舉主管人徐有祥餘者盡是理事選舉事畢各就其職惟孫源江馬錫九高奎五等已宣布本公所自民國十三年成立諸善舉事宜望諸君協助進行第一要件放粥施棺第二要件捨藥診病第三鰥寡孤獨設法收容其餘敬惜字紙是聖道昭訓尤須注重敬惜以表飲水思源之意云(笑)

認眞清查戶口 警務處之通令 倘再敷衍即嚴懲

奉天全省保甲總辦兼警務處長陳奉璋氏以各屬警所對於調查戶口多不認眞辦理長此已往殊屬非是茲爲整頓計昨特通令各警察廳局所略謂照得清查戶口爲警察唯一之要務迭經通飭各屬積極辦理在案無如日久玩生視同具文者比比皆是茲屆春季戶口變動之際正宜趁此機會實行調查以求實在該廳局所長爲警察首領責無旁貸亟應督飭區巡官及各分所巡長認眞辦理實事求是務將戶口之遷移死亡外出以及生殖寄居一一查明隨時更正不得含混對於互保連坐更應切實注意從嚴辦理如是則境內居民良莠易辨盜賊即無所容身安寧之道競賴乎是自此次通令之後各宜實力奉行倘再敷衍一經查出定即嚴懲不貸云(捷)

部令限制提前畢業

奉天教育廳接奉教育部訓令內開查京內外各大學及專門學校近年迭因政局影響時輟絃誦在校學生輟時失業殊堪痛惜本部年來力事整飭漸復常軌斯正各校學生潛心修學力補前失之時乃近查有轉據學生懇請提前考試畢業等情呈報前來此項變通辦法核與本部定章既屬不符殊諸歷年學業荒廢情形尤覺非是爲此令仰即便轉飭各校凡本年應考試畢業之班次務請須切實考核其所習科目已否完備並須時試驗其成績往年荒廢各科目並須設法補授完足其學業至畢業試驗時期必須遵照定章於暑假前二十日內舉行試驗以重學業而符部章等因祁廳長奉此現已通令各校遵照矣(捷)

難民蜂擁來奉 道院救濟所協商 省當局捐欵救濟

昨午前十一時許由京奉車運到難民三千餘名救濟直魯難民總事務所委員派工人至站引導爲人數太多一處收容困難分爲二處收容撥歸同善堂一千五百餘名餘者盡歸入西邊門外收容所內僅西邊門外收容所一處而論每日平均實用粃米五石上下

奉天省署發給奉天救濟直魯難民總事務所關防一顆已於日昨(二十二)開會一節業誌本報茲聞該會會議內容分地址交通安插療養埋葬各條目業已議決辦法而與道院譚鐵皐先生磋商進行其大意如左

(一)地址 現准朱子橋將軍報稱尚有十五萬難民來奉如何收容之

(二)交通 滿鐵已取消小票難民之繞道者須請求省長准予免票

(三)安插 以後陸續東來之難民須預籌安插之法以免在收容所久住

(四)療養 難民有病者勢必療養應置療養所請醫備藥以治病者惟藥費甚巨應如何設法須準備之

(五)埋葬 難民若有死者須擇地點埋葬然其棺葬所需亦應預備

(六)聯合 此番慈善事業重大須聯合各善團以收衆擎易舉之效

右案決定後復於日昨(二十二)午後三時許約集一般慈善同志齊赴道院與譚鐵皐先生商酌進行方法時省議會張景賢議長總會丁極辰會長均被邀到院決定廿三日往謁劉省長請求免票及撥收容療養地址並希竭力給以便宜更籌各縣安插難民之法譚爲道院首領丁係同善社善長均有極慈悲之表示(夢)

奉天省長劉尙清鑒於直魯難民扶老攜幼飢寒交加慘不忍覩故大發慈悲捐助救濟直魯難民總事務所奉大洋一萬元繼又省議會議長張成箕副議長谷耀山各助四百元(捷)

祝融屋內施威

奉天新市街平安通十一番地日人寺林氏宅因煙頭不謹於日昨(二十二)午后三時許忽然失愼致兆焚如黑煙衝天鄰居奔走告語相將搶負物件置之門外空廠(即霞町七番地對過華商會之地址)幸消防隊得華商會電話立時趕到水龍三架向三面施救至四時始告消滅然屋內咸已燒盡惟餘房之四圍磚與灰頂而已說者謂祝融氏屋燬內施威未吐焰而延燒鄰舍實受三合土之賜亦鄰居之幸云(夢)

匡定進行墾務辦法

奉天省長公署近令各屬荒地雖均已次第放領而實行開墾成熟者不過十之二三推其原因不外各領戶多意存觀望希冀移轉獲利若不加以限制殊非所宜特擬定進行墾務辦法茲摘要誌之如左

一、原領戶限六個月內赴縣報領開墾執照繳納畝捐及護墾費逾限撤放發還原價

一、將三年分墾地段畝數註冊立案每屆年終派員查驗一次有未墾者按年撤地另放概不發還原價

一、撤放新領戶自接領之日起依照前兩項規定辦理(捷)

撫順發現胡匪 請當局派隊協勦

奉天省長公署頃據撫順縣知事報稱近來縣境突有胡匪四五十名出沒於鄉村之間擄掠農民甚形猖獗當即督飭警甲痛勦早滅斯患殆恐迅派軍隊協助以免日久彌漫梟張釀成鉅患云(生)

東寧縣捕獲共黨 送交司法官廳訊辦

奉天省署據東寧縣知事報稱近在馬東寧五站街拿獲共產黨宣傳員四名計朝鮮人朴蘭根紀幸年劉永三人俄人瓦司拉接夫一名現已送交司法官廳訊辦至拿獲之原因實有人見其持有赤化宣傳證據前往搜檢故致發見被捕云(夢)

市政廠長易人

奉天市政電車廠長佟伯超氏因有別事辭職奉天市政公所李法權所長爲此職不能久懸特委總務科長關金年代行職權而關氏於二十日就職視事矣(笑)

地方所添修穢水管

奉天附屬地方事務所以市內住戶對於衛生亟須整頓故於日前往地方委員會議決再建設污水地管現在業經入手動工首由千代田通起修刻已將千代田通街道掘開裝下水筒云(生)

教職退隱金之規定

奉天教育廳爲維持教員之生計起見特規定年限五十歲在職教員十年以上榮譽修職者當給與退隱金辦法如左

一、在職十年以上著有勞績者給修職時薪金四分之一以三年爲限

一、在職十五年以上著有勞績者年給修職時薪金三分之一以四年爲限

三、在職二十年以上著有勞績者年給修職時薪金二分之一以五年爲限

四、合上列之各項規定者如退職後未逾給與退隱金年限而死亡者仍接照年限准其後嗣承領(捷)

教專學生參觀旅大

奉天教育專門中學爲增進學生智識起見特選高級生三十七名由該校長率赴旅順大連見學當於日昨二十一日午後十時四十五分搭乘南滿車南行即先至旅順工科大學參觀後再轉大連見習遍返之期約在五月中旬云(生)

日警演習射擊

奉天附屬地日本警察署和田署長以時屆春季對於各警員之實地射擊亟應考試速練以備遇事敏捷故於日昨二十一日假鐵道西瓦斯製造廠附近空場演試馬槍射擊仲者分別獎勵又於二十二日復在該練習場演試手槍射擊結果成績優者秋庭河野佐佐木上田等十餘名均得優點分別嘉獎以示鼓勵云(生)

市所注意衛生事項

奉天市政公所對於衛生事項非常注意迭次計劃不一而足茲又規定事項計有左列數端

一、各區公共厠所責令糞夫勤加掃除或逐日清理或間日清理一次

一、令行各區官(即警察署署長)轉飭所屬各分所傳諭局境商民嚴禁穢水潑街以免濁氣燕蒸有礙衛生

一、禁屠病畜檢查肉舖有無私宰情事

一、嚴禁小貨售賣腐爛菓物及臭魚等

一、各區人煙稠密之處禁設糞場其已設者勒令遷移(捷)

遼陽

教育界之消息一束

教廳催報表冊 教育公所奉教育廳訓令以署開案查本廳於每學期內編中等及職業各校調查表一次十七年上學期開學已久亟應從新調查以憑彙編仰轉飭所屬填報云

請借參觀旅費 教育公所頃據奉天省立女子師範學校縣籍學生王分瑤於本年暑假畢業先期擬赴北京各校參觀以資取法請借旅費現大洋五十元以備用度未悉該所有無餘欵照借云

令禁體育比賽 教育公所奉教育廳令開查遼來各縣學校屢有體育比賽之舉互相角逐各顯身手此倡彼和風靡一時此種運動雖爲强健身體之一端第偏重比賽實乖提倡體育之本旨且集合多數青年競爲選手易使性情浮動荒棄正課不能潛心學業貽誤良多仰轉飭各校囑後對於此種比賽應即停止舉行免滋流弊云

所長調查學務 教育公所所長張博仁氏查學務之增進必須認眞調查以考教員之勤惰而定獎懲故於昨今兩日親臨城內各校視察現將城內廿餘校業已查竣擬於明日再赴附城鄉各校視察云

教所迫令建築 教育公所於去歲出租體育場南端地皮建築市房以便輿通地而茲查逾限未建者當有陳永濤所領一處聞該所於日昨迫令建築如再固循即另行標租云(凌)

開原

胡匪乘機入錢莊
搶去鉅欵遠颺無踪

本邑掏鹿大街聚昌合錢舖於二十號午後七時半該舖夥友買物隨即歸來行至門首即呼開門不意隨後尾隨一人闖進該舖其人年約三十左右一手持槍一手持刀即向該號夥友威嚇云痛快拿錢否則以刀槍對待該號夥友一見匪勢兇威不敢違背即趕緊向抽匣將現大洋付匪匪因沉重不要後又將現金票一千五百元奉大洋一千二百元付與匪手匪得錢遂即出門向北大街逃走至該號報到警署警派人至該等捉拿時而匪早已遠颺無踪未能當場戈獲聞現下正在搜查中云

本溪

煤鐵公司改組

本埠河南中日合辦煤鐵有限公司自昨年十二月總辦更迭李友蘭氏涖任以來所事力加改革嗣經中日股東代表協議內容改組一節醞釀多日始經表決於日昨十五日發表實行即將原有之總務機械八大科併爲總務製鐵採鑛工務四科刻正辦理接收事宜對於職員等將來必有一番之裁汰云

海城

縊死案之離奇

邑東關僧立學校東首路北住戶魏長山之子魏松齡於本歲春季將其小舅子媳婦接至家中同住至本月十八日該小婦竟在魏松齡院中投繯自縊嗣經家人發覺將其由樹上卸下救助歷半小時之久始慶更生詎至十九日午小婦仍然死去可謂離奇之至矣據一般輿論謂小婦資色艷麗品行端正方在青春遽爾自殺其中當有別情聞此案發生後經東關街長等向一區報告旋經警所派人將魏長山之子逮捕送往拘所看押待死者之父到案以憑審究云

錦縣

齊監督招集全城職教員演說

錦邑知事齊國鐵氏以教育名家出宰民政滋錦以來首先整頓教育故不憚煩勞親赴城廂各校視查指導現已視查完竣特於月之廿日下午四句鐘在公益會大廳招集城廂各校男女職教員百餘人開談話會廟時全城男女教師會集一堂開會之時首由齊監督向衆人爲長篇勉勵之講演其重要點有八一解釋教育之意義二述說教育責任三教育者宜熱心服務四教育者勿見異思遷五爲固教育根本宜建築校舍爲獎六勵教育宜實行年功加俸七各校宜注重學生整潔八希望教育者爲地方青年造福關於以上八項皆能發揮盡致而于勸勉教員熱心服務尤爲深切沉着動人聽聞講演畢公推師中校長劉仙閣代表全體職教員致謝辭以後環坐談話討論教育各事項齊氏態度和藹可親毫無官僚習氣洵難能而可貴也

蓋平

教育開會請求增薪

本邑縣公署於本年一月間奉到教育廳訓令凡職教員薪俸由一月份按十四年度數目增加五成三月間又奉訓令由三月份起所有薪俸均按十元折核現洋奉令後僅按十元核洋並未增加五成教育會迭開會議請求依令辦理石監督終未允許於月之念日縣立區立男女各級學校々長均來城開會仍請求前議開石監督因事未能到場仍無結果該校長等暫不歸校以便續開會議若再無結果恐釀成罷課風潮云(省)

鞍山

胡匪買物行搶

鞍山道西永樂町三盛和分號鮮魚水果商日昨晚八時特許正開門之際突來二匪聲稱買梨該號信以爲實取秤約梨之時匪人將手槍掏出同嚇當搶去銅字鋼幣金票十二元之譜奉票二十餘元遂畢遠逃無踪矣

製鐵所定期參觀

鞍山製鐵所每逢春際必開展覽會一次以供中外人士參觀並設有指導員指示以免危險月之二十九日又到期矣是日各界早臨以開智識而廣見聞云

遼源

道尹捐欵興學

洮昌道尹戰滌塵氏係木蘭縣人涖任以來爲官清廉家道豈富居心慈善自今春捐俸出資五萬元委李華峰君籌辦貧民學校並設時並無相當處所該道尹慨興義舉遂將前兵營舊址買妥施與該校作爲校址惟此房屋間數甚多需洋數萬元並不時至該校觀工一切較之爲官吏貪各之徒者奚啻天淵若該道尹者興學之義舉殊堪嘉尙矣(凌)

騎兵擊斃逃匪 路警拿獲嫌疑犯

四洮路鄭太段沿線喇嘛孤店道房附近於日前有胡匪多名被騎兵多名擊散餘一匪逃入院內當場擊斃業經該道房呈報該局及該管處所知照矣(凌)

日前四洮客車由茂林站開後發現嫌疑犯崔鳳和一名係與前在太平川站二等客車室內擊斃之聯結夫徐大中案有關當經路警解送總局以便輸送地方嚴訊依法懲辦云

吉林

各機關人員升沉錄

參謀課員互調 吉林督辦公署軍務課員張希同君老成幹練學問深淵前爲孫總兩督任內均深依重熙代督現爲因事擇人計將張氏調轉參謀處辦事梁秀岩參謀調軍務課員昨日已發表云

高檢廳委所官 吉林高等檢察廳以濱江看守所齊所官調任延吉看守所升充實任所官遺缺委前派延吉看守所未到任之李所官接充昨業已發表云

裁撤看守所長 吉林高等檢察廳前據吉林第一監獄呈報爲節省經費起見該監候補所長李堪馥另有高就業經辭職遺缺著即裁撤當即批准云

練習員升督察 吉林省會警察廳外勤練習員劉榮堂自奉委後供職勤勞冬防尤爲出力吳廳長提升爲督察員以資鼓勵云

財政廳委秘書 吉林財政廳秘書兼煙酒事務局科長誠厚菴氏被綏遠都統調充任秘書長茲聞榮廳長委任賀錫嘏君接充云(備)

營口

陳警處長來營

奉天全省警務處長陳奉璋氏頃爲視察警政暨考察營口警察改組後之施設情形計特於今(念一日)晚七時由奉來營本埠各機關如佟道尹楊營長李廳長靳知事劉市長朱局長日側各要人均赴站迎迓一時冠帶蟬聯劍光輝煌頗極熱鬧云陳氏抵營稍事休憩即由各當道假匯海樓爲陳設宴洗塵並聞陳氏在營少事勾留即轉道返奉云

仲春生蚊

本埠自入春以來天氣無常寒燠失時致疾病叢生雞疫流行近來突又漸覺寒冷因感冒又發現有一種類流行感冒性之病症此雖係天災然國家代有倘不足寄最極者爲蚊虫叢生瀰漫空際嗡々然有聚蚊成雷有好事者捉而視之見翅有褐色斑紋胸部爲淡灰色腹部爲綠淡色囑角粗短能爲瘧媒蚊二月生蚊日多逾乎常畝異事也

採運專員有人

營口採運局長李鵬程因事去職後繼任人選醞釀至今迄未選出前雖傳聞有以金振鐸接充之消息然亦未證明爲事實頃特將有最確實之消息謂營口採運專員一席刻已經吉黑權運總局馬局長札委劉星元關心莊二君接充日內即可來營涖新云

櫻井氏之來去

旅順關東廳遞信局長櫻井學氏偕同局員數名爲攷察郵便局施設狀況及訪問岸田領事石井署長特於念日由旅順來營在清林館住宿一日於二十一日去營云

禁止學生比賽

本埠教育公所昨特函咨各校略謂奉天公報載奉天教育廳訓令第三三七號內開案奉教育部訓令第八六號內開爲令行事查邇來京外各學校有體育比賽之舉互相角逐各顯身手此倡彼應風靡一時此種運動雖爲强健身體之一端第偏重比賽實乖提倡體育之本旨且集合多數青年競爲選手易使性情浮動荒棄正課不能潛心學業貽誤良多合亟令行遵照通飭各學校嗣後此等比賽應即停止舉行免滋流弊此令等因奉此合行函達查照希即遵照勿違云云(長)

長春

吏治委員滋卡

吉林省長公署前經委派之考查吏治委員蔣子靑氏於本月十九日偕同隨員張會兩等由長抵卡下榻於本鎮商會當日實行考查警學各界及稅捐營業各機關之臨時狀況及歷來辦理之成績是否優良澈底清查非常細密并該員不辭勞怨結果聞各機關成績均屬優良并無徵疵可指以故該委員於考查終了時欣形於色異常滿意足徵我卡鎮各界首領均爲優秀份子運籌得法先聲奪人以致收此良好之結果可爲慶幸并聞該委員於考查事竣當日晚車即匆々返長次日又往萬寶山第二區考查一切云(元)

南開大學校長 滋長演說盛況

天津南開大學校長張伯苓博士偕同滿蒙研究會會長傅恩麟氏由奉天來長一節詳情已紀本報茲查張博士於今(廿二)日上午九時特假本城王氏私立自治學校禮堂招集教育界重要份子齊集演說事先本埠司法行政首領及中日新聞記者等均各聞訊與會查斯日上午九時許首由吉林省立第二中學校長鄒伯岑氏主席報告開會宗旨次則張海瀛氏登壇演說歷數國內環境大勢及對內對外一切整頓移民殖邊開發森林統一金融改良教育振興交通堅固實業鄭重外交以及天津南開大學組設滿蒙研究會內幕情形暨中日間種々問題勸導警告痛快淋漓足堪喚醒睡獅會場來賓莫不聞言動容欽佩之至最後由二中鄒校長代表全體致詞鳴謝直至上午十一點始宣告散會云並聞張博士定准於當日下午三點二十分去吉林省城稍事勾留則赴哈爾濱直趨黑龍江轉洮昂鐵路返奉轉道津沽云

吉長鐵路局 文書課長易委

吉長鐵路局總務處直轄文書課長王邦輔氏近奉北京交通部代理部務常次長命令着將王邦輔停職調部另候任用遺缺另由總務處長劉樹藩派員代理並聞此項部令發表後王氏已將一切公文交代清結預備圖謀哈埠某局稅差是否能可如願以償尙不得知云

軍政要人追悼 已故阿城知事

吉林濱江道屬阿城縣知事張經珊氏積勞病故日昨由阿城本任將靈柩運送到長停棺於東盛寬城子站架棚諷經並經軍政大員分送輓帳輓聯悼詞如下(一)吉林軍務督辦兼省長張作相悼詞云(隨我逾十春末爲傑友又託親戚患難與馳驅州六年華悲逝水)下聯云(別君之冊載初署實淸纖署呵城功名興次一場幻夢醒南柯)(二)吉林被服廠長周懷印輓聯云(聽政如人愛民如子奇才直非百里)下聯云(英魂在天功德在世鴻名永垂萬年)(三)警察廳長修長餘輓聯云(德政難忘棠陰常留澤)下聯云(典型頓失霖雨雖作出山雲)此外輓聯多不及備載云

安東

禁煙分處成立

本埠禁煙分處業已成立等情已誌本報該分處汪主任以該處初次成立如照章辦理則男女煙館局面小者殊感困難且難支持爰變通辦理法暫按收費每盞燈每日收費現洋五元其燈數多者以此類推進日派稽查多名沿戶傳知限三日內繳費違者按立章處罰以儆效尤云(大)

倡議捐修警所

安東新安街警察分所建修已歷年所現正滲漏不堪該所巡長日前召集左右商民等戶集議請爲設法修築等情結果金湯街同心藥房主任劉祝三君熱心公益因擬出首向左右商民勸助興修工料費欵以資動工一面呈由警廳核示云(本)

通遼

警察人員更動

本邑警察第一區吳區官因事去職遺缺以教練所主任趙恩榮調充所遺主任一席以巡行教練專員張爾濟調充遞遺專員缺以總務股員兼代此數人者學識優長經驗宏富而主任張君尤具警察專門智識從此各展所抱警政前途不難日有起色

介紹名醫梁天柱

名醫梁先生、天柱醫學湛深、經驗宏富、馳譽京津滬漢、垂數十年矣邇者、避地連濱、懸壺小駐、仁心仁術、全活衆多、一般就診者咸稱先生確有手到病除之妙用、特代爲宣傳、俾患病者、同登壽域云爾

梁先生暫假大連市內監部通亨得利對門亞東盤號內寓電話六二四五又電話五二二一九

診例普通兩元特別另議

介紹人

恭親王 王孝伯 張本政 龐睦堂 劉仙洲 傅立魚 任召棠
呂榮臣 安承生 梁芝棠 劉樹堂 高集亭 郭達三 孫子傑
曲子源 馮鼎新 于李同 沈止民 金念曾 畢大拙 文敬齋
夏玉衡 李子民 劉薩珊 遲子祥 宮柳村 李英堂 范克强
林瑞庭 閻雲亭 申濟川 侯小飛 杜達市 張幹臣 鹿蓉芳
王靜安 任炳文 張洪五 杜毓階 鄭文祺 王膺九 朱春山

同啓

本社啓事

各分社以現大洋以外錢鈔匯欵於本社按照左開行市

大洋兌金票 九七、〇〇

大洋兌鈔票 一〇〇、五〇

大洋兌小洋 一二四、〇〇

經理部啓

本社啓事

啓者本報普蘭店分社長王貴忱君業已辭職另委武君星三繼其後任嗣後普埠人士欲購閱報章或登廣告者希與武君接洽爲盼恐未週知專此佈陳

本社經理部啓

張家灣代派處啓事

逕啓者本報固有房舍狹窄不敷辦公支配刻爲便利閱者訂報起見特遷移廣大興里街口照常營業合亟通告俾衆週知此佈

中東路張家灣代派處長 馬雲騰啓

戒大煙嗎啡癮之大王

美國鑑造威利糖絲

是王道滋補的戒煙品

▲誰施毒藥散中華害我萬人千萬家再不速將鴉片戒神州要被彼分瓜

▲君旣吸煙！便走上了苦路廢金錢，棄幸福，永遠不能自由

▲君！何以愛吸萬惡的大煙損名譽，失信用，永遠不能發達犯刑律，處危險，無異借刀自殺

▲君！恨阿片束縛之苦乎

△連服三天不思吸煙△連服七天見煙怕吸△連服十四天完全斷癮△戒時舒服照常辦公

▲君！何不立志戒煙

▲諸君購服即知其功效之偉大決非他種含有毒質之煙藥可比也

▲威利糖絲爲美國理學博士威利氏所發明曾在美國政府立案由滿鐵中央及衛生試驗所化驗給與證明爲王道戒癮之食品

▲市上類疑品有假冒品甚多請注意德順之封減並包內三福公司之說明書方是眞品庶不受愚

輸入元大連德順貿易公司

美國威子供美兒湍吉市威利公司

滿洲朝鮮山東各省總事務局

三福公司

大連市宏濟街二十一番地

電話八五四七番

顧問 李福綿 康道沈

價目 小盒金票三角 中盒金票一元 大盒金票二元 每打金二十元

大連 市內藥房及雜貨舖均有代售

外埠代理發售處 金州老德記 城子疃順盛號 瓦房店康德記 哈爾濱[illegible] 北泉文林書局 寧安縣光普醫院 皮口順盛號 普蘭店志義成 吉林中西參房 營口保興長 奉天歐美東[illegible]

△倘蒙賜顧外埠代理店歡迎另紹好處有零實者或匯款或郵局代價函索郵送郵費在內

瑣聞

△無賴誘拐妓女▽
(安東)本埠附屬地無賴回瞎子者素無正業遊手好閑常至德仙書館閒談久即無忌憚與某妓女相識擬引誘潛逃詎事機不密被該妓館查悉恐回瞎子果有此事爰報告該管派出所嚴加取締以防不虞回瞎子聞風已潛逃無踪矣(大)

△呈控區官批飭▽
(安東)莊河縣公民王文武日前來安具呈東邊道尹公署爲莊河姚區官依勢强覇屢加陷害懇恩調卷詳查以伸不白等情當經批示呈悉查此案前經令據莊河縣覆稱業將區官姚平遠撤差歸案並偵查結果依法送判等情當即牌示該民回縣聽候審判各在案茲據前情該民如果冤抑難伸應即依法提起上訴案屬司法範圍本署未便越俎干預所請調卷查辦之處礙難照准云(本)

△茶園延聘新角▽
(安東)本埠市內華樂舞台現因原有之角色不齊殊難叫座爰派專人赴大連煙台等處延聘馳名角色計邀妥名伶彭瑞林坤伶芙蓉馨等一行十餘名業已到安俟休息三二日即登台奏技聞坤伶芙蓉馨久已馳名菊部此次來安定能博得觀衆之大好評也(大)

△客棧同盟由來▽
(安東)本埠各客棧向均代售各輪船公司之船票以博厚利現對於瑞昌公司代理之輪船船票各客棧一律同盟不爲代售船票因該公司之船票限定每三元六角無利可獲故不代售該公司擬呈請警廳自由折價攬船客該公司與客棧白找麻煩兩無裨益矣(大)

△商會接收學校▽
(安東)埠西六道溝本年春季新設立初等小學一所附近子弟前往歸業者頗爲踴躍現該校內部發生暗潮教員率學生分離教授殊難進步刻經附屬地商務會查悉擬將該校接收辦理現正在接洽中云(大)

△陳經理處徒刑▽
(安東)本埠附屬地永泰和煙公司經理陳劍伯氏平日任意揮霍毫無忌憚因有吞賺嫌疑去秋被撤並在法廳起訴陳某同時繫獄現經法廳依法判處徒刑一年又八箇月惟陳某尚欠巨欵一萬元俟刑期屆滿再另案起訴云(大)

△王教員赴北京▽
(安東)本埠東邊商科高級中學校高中教員王清彬現經友人推薦爲北京教育政進社調查員之職王氏以美缺甚優機不可失爰向張校長請准長假並將經手事件交代清楚於日前十九日東裝赴北京就差去訖云(大)

△圖書館之革新▽
(安東)本埠新安街市立圖書館主任現因館內宜加點綴以引起觀書者興趣惟無餘欵致未果行王主任以事關緊要又未便再延爰請准市政公所准由十四年度房租項下之積金撥給此欵該所刻正準備改良內容云(大)

△商科分組參觀▽
(安東)本埠東邊商科高級中學校日前職教員學務會議公同討論全校生徒分組外出參觀以收實際之效當經一致表決由十九日起分組外出參觀先參觀林科中學校然後再參觀其他各學校預定一星期內參觀完畢云(大)

△復縣女生過安▽
(安東)昨二十日七時之十分安奉車復縣並蘭店女師女學生王秀珍等同行九名因前往日本東京參觀教育過安轉乘朝鮮岸京義通車前往東京去訖(本)

△父兄會將開幕▽
(瓦房店)於本年陽曆五月一日爲公學堂十五週紀念日特發起父兄會以資鼓勵學生今將父兄會條例列左

(一)本會命名瓦房店公學堂父兄會以援助教育事業期於完成爲目的(二)本會組織會員以瓦房店公學堂全部生徒之保護充當之此外有贊助員(三)本會之宗旨者認爲贊助員三本會事務所附設於瓦房店公學堂內遂置役員若干名如左幹事長一名幹事員之辦法當招集之際以適當之方法決定之幹事長總管一切會務幹事處理會務及會計但役員每年選舉一次從春季總會到來年春季總會另行選舉(四)本會每年開春季總會一次(五)本會之經費由會員負擔每會員每月納金票拾錢(即金票一毛)(七)篤志者之樂捐金及雜收金作爲本會之基本金附則本會則如有不合之處於開總會時公議改正之計發起人名列下陶訓之羅學麗王子敬趙吉盛司都九吳顯周李秀山劉桀九李俊卿徐鎮卿姜行三李樂山李執中寧萬春姜卓賞孫世常趙鵬程韓子升姜玉春李明義

△燒香絡繹不絕▽
(瓦房店)北大廟爲瓦埠各商戶公共出資落成雕樑畫棟金碧輝煌狀極巍峩華美絕倫每逢初一十五兩日燒香還願者不勝𦘕計於今日(古歷三月初一日)天氣風和日暖復有紅男綠女來廟燒香接踵者來又以平庸里之粉額赤頰綠裳朱履高髻肥袖長裙者絡繹不絕覩其焚香燒紙磕頭者拇種種作劇耐人壁歎云(春)

△定期檢查清潔▽
(瓦房店)日本地方事務所今爲所管轄租界地內特預頒布春季清潔檢查若干法則準備屆期施行計所檢查區域及日期爲瓦房店田家甸王家屯得利寺松樹驛熊岳城沙崗廣家屯九寨驛許家屯萬家嶺等日期自陽曆五月初一至月之初八日輪流檢查云故一般租界地內之住戶得此消息無不按法掃除以備檢查想清潔實與衞生有莫大之關係我國人民對於清潔素不注重講求觀此亟宜師之云云(春)

△狂風爲災之鉅▽
(甘南)月之八日上午四旬鐘時狂風驟起聲如牛吼沙石滾滾風與迷目將縣公署房瓦吹落若干片街市同聚福强所爐土平房之檐均被風揭壞並將利增厚匾額吹落街市工做不堅之房居均被風氏損壞矣次日下午二時始息誠從來華未有之怒風也云

△監督救濟難民▽
(甘南)監督高君博忱對於日昨由山東泗水縣所來難民男女大小七十八口日不濟食身無別物貧寒之極高君親視難民按慰一切即時施助米錢安排住所並請農商會長設法補助開臨時會議經各紳戶認可安插一切高君博忱李紳昇出首先提倡傭用工做邢君鳴九楊君瑞林曲君守仁鞠君化一等均僱用二三戶不等餘者不能工做者之難民由監督捐廉時給食糧以資生活如高監督可謂當仁不讓矣

△火警幸未燎原▽
(農安)自警察前所長楊家瑞組設消防隊當由吉林聘到久辦消防成績卓著之候瑞峰君爲隊長細心講求實地教練該隊兵人人英勇個個精强較他隊丁大有霄壤之別並立一望火樓晝夜輪流值班雖值陰雨無或間斷一有火警一望即知無一疏漏該隊聞警即往人勇器利無不馬到成功而火着雖烈向未漫延殃及池漁近年來人民鮮罹火患皆該隊所賜也商民飲水思源不忍湮沒侯隊長之功德刻正擬公送彩緞匾聯以及金質紀念章以酧功德而誌不忘於月之十八日晚十鐘點日大風未息天主堂隔壁國民第二校門前堆梁柴草用大梁約計三萬捆知因何綫着火假風威怕猛烈若非該隊賣力撲救而左近隣戶大有同歸於盡之勢歸終柴草被焚所餘無多其他無患亦云幸矣

△戲院接來坤角▽
(農安)新華茶園自夂歲開幕以來長因坤角角色不佳行頭破舊以致賠累日甚因之停業嗣後更換劉子壽爲股東另換新箱添易坤角高蓮芬周金仙大事更張起初營業甚爲興隆後來該園譬如蠅火之光因久不易角顧客漸稀營業又復跌落爲濟燃眉計即出售紅票二千張託親煩友千方百計迨紅票賣完而債仍未償清茲爲恢復營業起見前由長春接來唱梆子二簧花旦刀馬坤角王素絹王翠仙於月之十七日到農翌日遍拜各界於十九日晚登台奏技一時鬨動全城商民皆願先覩爲快因之是日晚坐客擁擠幾無隙地云

△主任虧欵被押▽
(農安)哈哩海城鎮稅捐征收分局主任銀芙棠人極誠實性最懦弱自到差以來不但稅收不佳且信用陈人以致公欵日虧以前東挪西借敷衍迄今近被稅捐征收局局長吳士俊偵知即將銀主任調城勒令交清公欵以憑核辦而銀山窮水盡告貸無門吳局長不能再事優容當即送縣押追迄今旬日毫無措欵消息結果如何俟訪再誌

△淫婦潛逃再誌▽
(開原)日前義和屯淫婦背夫潛逃一則已誌前報詳細調查綠朱老四之子名保善現年二十左右現在邑東小孫家台某馬車局充當伙夫其妻畢氏年方花信其性妖淫未出嫁時與伊義兄于金柱有染日久情深暗訂百年之約故畢氏於去歲過門後即不時赴于金柱家串門藉資苟合日前十號畢氏乘夫出門又往于家敘舊竟同于金柱一齊潛逃不意於十九號在義和屯附近之地爲警捕獲帶回警署以憑懲治云

△分會施種牛痘▽
(開原)邑東小孫家台四民醫院院長經宏遠氏自客歲組織聖道理善研究分會以來站內外各界無不稱許其能今春又在該分會設立施醫院施種牛痘由四月二十號起實行已擬妥章程十條並且禀呈縣在案已蒙洪鼎忱知事批准又以公函通知各機關一體遵照各巷口又遍貼傳單多張俾衆週知如該分會會長經宏遠氏提倡種種善舉令人欽佩不已也

△聚樂分錢口角▽
(開原)前晚市場聚樂茶園於散戲後多人擁擠不散茲經調查綠該茶以口舌相爭後以武力對待將本園前台同後台之人因分錢不勻先高棹損壞三張大相毆鬭後有日巡查由茶園經過欲將該茶園人等帶署懲辦後經多人解勸事方了結云

△春雨未能同霑▽
(開原)入春以來久未降雨日前風忽作塵土紛飛至本月十七號晚間忽然陰雲瀰漫小雨淋淋本意春雨可以潤澤禾苗農夫藉茲耕種豈知於翌晨天又開晴未能同霑雨露使一般望雨者皆爲之掃興不已矣

△實行春季清潔▽
(蓋平)警察所衞生股員陳象書於去歲由省傳習返回後對於本股事宜無不認眞辦理現屆春季應實行清潔以重衞生而時防疫該股員有鑒及此飭令衞生隊長通知闔邑商民人等實行清潔而該股員公餘出勤可謂該股員盡職云

△學校春季旅行▽
(蓋平)春風和暢百草萌芽桃杏花開當此正學童旅行之佳期於月之念一日本邑初級中學高等小學女子師範以及各小學校長均率領全體學生赴鳳凰山鶴陽寺雙頂山鐵塔山等處旅行天晚相繼返校云

△商號丟失金票▽
(蓋平)本邑南大街實豐成商店於月之十九日擬出售金票二百元將金票當交付經紀而經紀衆多已忘係交何人之手至晚亦無回音該商知金票已失即報告商會請爲查找商會將經紀等一體傳至商會訊問終無承認者將來能否尋得尚未可知云

△新到濟世良醫▽
(蓋平)本邑銀市街太和堂醫士李維範自到邑以來所治各症多有著手成春始感動政警商學要人楊榮齋高巨川侯敬竹楊繼罷等十數人廣爲介紹足徵該醫士治療精妙始有此舉云

△粥廠施粥展期▽
(吉林)廣濟慈善會爲救濟貧民起見在本城設立粥廠一所現已到期該會貧民領粥日見增多向省座呈請展並加補助費省署業已批准展期並助永洋三百元云(備)

△通知瞽者赴會▽
(吉林)三皇會於古歷三月三日爲三皇聖誕俗語瞎子會是日全省瞎子必須到會於三皇殿前共行祭禮頃該會長以會期將至特通各鄉瞽者屆時會齊到否則處罰云(備)

△水手運到鵜鳥▽
(吉林)南江沿草市下坎水手王某新由天津運到鵜鳥百餘支啄有長鈎俗名魚鷹水內淤泳甚速善能捕魚現在江沿畜養候風息水溫可置江中往來捉魚勝於網罟一般見人觀者如市云(備)

△藥房報告失盜▽
(長春)北大街中西大葯房支店於日前夜間一點許被窃賊由後門跳牆入內窃去赤金手鐲赤金腳金簪戒指狐皮長袍貉皮大氅等貴重物品五十四件價值大洋四千餘元席捲而逃迨至天明始報告第一區警察署呈懇捉賊云

△軍隊攪擾娼窰▽
(長春)商埠新市場三等娼窰金紅堂日昨下午十一時忽被暫駐保安官店之鎮威軍第三四方面手槍連士兵張玉青劉學孔丁錫五率領多人破扉入院擬欲淘毆幸被陸軍稽查處稽查官張秀宕率同弁兵趕到竭力勸阻勸分速捕首謀三名帶赴稽查處轉送鎮守使署訊辦云

△淫書亟應取締▽
(長春)世風不古道德淪喪不祥之事層出疊見近查長春商埠書坊書攤襍例淫書多種如杏花天桃花菴肉蒲團野草綠紅樓夢燈草和尚種種淫書不堪枚舉究其設意之在不外宣淫示醜鼓惑無知青年男女步入邪途傷風敗化爲害社會莫此爲甚識者寄語負有維持道德糾正風化之機關迅速入手禁止爲是云

△開埠局之火警▽
(長春)開埠局局長辦公廳未知因何於二十日正午十二點突然起火幸經警察消防隊聞訊較速立即飭隊前往救援僅燒去平房兩間內中文卷損失過巨云

△沈沒兩隻帆船▽
(旅順)月十七日午後一時許於三澗堡會西海有裝煤日本帆船兩隻因受暴風所襲觸礁而沉雖船員幸免而損失甚鉅據警署所載船名種小金丸與一圓丸俱裝紛煤六十五噸每噸値金八圓每船三人皆係華人云(階)

△取締鄉車稍緩▽
(旅順)今據警署保安主任桑村氏談鄉中舊式無票之驢騾牛馬等車民情除帶營業性質及時當來市者外如係歲時節關嫁娶祭葬及平時來購自家應用物品之車各派出所皆能原諒其進街世人當深謝今後當局之厚道而莫怪以前警官之嚴厲也(階)

△金融組合遷移▽
(旅順)金融組合於月之二十四日在大舞台開通常總會業誌前報聞又定於來月中旬由民政署樓上遷至正隆銀行舊趾樓房寬濶以期大行發展云(階)

△一日兩起山火▽
(旅順)於月之二十日午前十時許在王家店會郭家溝北山起火延燒荒地百坪同時又在方家屯會双島灣西山起火亦燒荒地少許該二處雖皆無大損失然於防火上不得不愼向後如再有焚燒山林事時警署必將援舊例罰以鉅金云(階)

△警署練習射擊▽
(旅順)警察署於月之十九二十四日在趙家溝北山射的場令一般巡查巡捕練習發槍射的(階)

△會長夫人逝世▽
(旅順)華商公議會長宋居春氏夫人年四十七歲於二十日朝偶爾逝世已定於月之二十九日開弔三十日發引云(階)

△果園發現丐屍▽
(旅順)於月之十八日午後三時於管內山頭會台山東屯王正信果園內發現一病死老丐聞此老丐年可七十五歲係於前幾日由水師營方面而來但未知其姓名里居云(階)

△注意學生成績▽
(營口)本埠縣立第一學校張靜宜校長以該高一級初級二三四年級新生多有學力不足及來自私塾者程度低劣資格均欠若不使之虛心潛修力求上進恐二年畢業期滿仍須留校如其臨時追悔何若事先勉故特組織一劣等生補習所於每日午後四時半放學時上課五時半下課除由職教員擔保講授外并遴選優等生輪流值講以收切磋之功而免日後之悔云(晨)

△煙館暗藏春色▽
(營口)埠西老爺廟前五間房街振興禁煙藥店執事張某本著名地痞夙以煙賭爲生自開設此肆後爲急思發財計竟與四等娼窰之妓女愛蓮相磋商爲之侍客打煙并公然留煙住宿似此暗藏春色娼賭兼營實屬有傷風化負管理責者胡不禁之(晨)

△登驛戲場誌盛▽
(亮甲店)登沙河驛附近有龍母廟靈跡昭著早爲人民所信仰每年古歷三月三日香火本驛紳商發起演戲敬答神庥並且藉以開送地面定演十天早誌前報近於三月一日已開始演戲火車減價來客倍增其多人山人海並且由連邀來坤角傳來實傳罄寶花鳳霞外尚有名角一行二十餘人來登獻技熱鬧非常盛景種種筆難罄述尚不前往一覩以飽眼福時光不可錯過云

△登驛商賈雲集▽
(亮甲店)登沙河驛自建築開工以來市房造齊多處近來俱皆開市營業如雜貨商振興東主任高麟閣氏經商有年信用昭著又天興東雜貨業主任王鳳岐氏處世和厚老成練達又普街恒泰號雜貨莊支店恒泰號主任高福廷氏品性正直處事和靄各家貨物頗全價甚平和將來之發達勿可限量又由普分此東昌泰鞋店主任程茂東氏技藝精巧式樣維新堅固美觀再飲食店同盛園飯莊係大連同興園分設屋宇寬濶應酬週到其餘小木營業多家不及細載總計大小商戶已達五十餘家云

△署員函謝靈藥▽
(貔子窩)民政支署總務課內邵良玉曾以憂榮過劇以致身體虛弱初則猶可勉强支持嗣後日就沈綿對於作事應物俱感困難自思壯年如此將來何堪設想終日呻吟徒嘆奈何而已繼聞生殖靈藥各新聞所載有返老還童之功遂由郵局自大連三德洋行購買十餘盒依次服後果然大奏奇効至今已精神健全氣色豐潤矣近日屢致信於三德洋行感謝回春並不置生殖靈之效能一至如此乎(小湖)

△主任宴客盛況▽
(貔子窩)善復稅捐局老古邨分所主任趙完璞氏精明幹練品學兼優涖任以來對於所內一切事務力加整頓茲爲聯絡中日感情起見於昨廿一晚五點鐘在城子疃福順園設筵數席邀請中日各機關人員暨士佳賓濟濟一堂佳肴陳列杯盤交錯頗致一時之盛至八時餘始盡歡散會云

△傭人因何縊死▽
(貔子窩)復縣蓮花山管界趙家染坊住戶趙三子曾傭工於侯家溝候天興家中素日並無異議日昨晚間趙子不知因何在侯家縊死兩家現已成訟在案結果如何候訪再誌

△兩校比賽足球▽
(遼源)縣立職業學校及第二學校于月之前日約定第二校址該兩校學生由師長率領比賽足球藉以運動身體評判員爲趙家駿及開始比賽後二校學生爭廣友申福出二人與職業校比賽後終占優勝職業大員最後職業學生有不平之氣覓爾出口傷人幸經人從中解釋此事遂寢云(凌)

△工人拆樓跌死▽
(遼源)本埠石鎮守使公館于前歲建築之振興茶園係屬樓房工程浩大後因營業不佳遂擬拆毀改築于今年正在工作之際樑木錯亂摔下工人六名內王殿臣一名傷勢甚重當時斃命餘五名傷亦不輕當即擡往潤久醫院醫治有無生命之虞尚不知云(凌)

△押黑紅寶被懲▽
(遼源)查賭爲盜源向干禁例近來市面僻巷有一般無賴輩成群聚夥專押黑紅寶于日昨被一區白市道分所警察捉獲送區懲罰並將賭具及奉小洋三百二十八元一並送區懲辦云(凌)

△公園士女如雲▽
(海城)夏歷三月三日他山公園之游覽者爲數甚夥當茲百花盛開之日一般士女釵光鬢影悉蹁躚於綠茵軟翠之中蓋含有上已修禊之意義云(青)

△老嫗卒斃途間▽
(海城)有村嫗某年六旬餘老態龍鍾步履維艱於本月念七日携一年近双十之女郎向城內親戚家串門行至西南關第七小校附近卒然倒地而斃女郎驚呼而嫗已四肢氷冷魂返泉臺矣有識其底蘊者謂嫗送其姪女到婆家行到西街竟爾途中喪生此嫗不死於家而卒於外殆亦命之使然也(青)

△大豆轉運出境▽
(依蘭)本邑松花江自解凍後輪船往來甚夥去歲各糧商所買之大豆爭由輪船裝載運往哈爾濱銷售即十六日一日已裝船五隻餘則日日裝載盡係大豆約非端節前後不能運盡云

△濼塘競爭落價▽
(依蘭)本邑濼塘新泉執事梁某因生意冷落現覓異想天開平日沐浴每人吉錢四十吊因落至二十吊以圖招徠顧客詎觸同業之怒遂相率減價每人十吊專爲暗中抵制云

△木石稅防弊端▽
(依蘭)本邑木石稅局長張鳳池對於稅收異常注重現在已開通山裏大木等不日即能順流放下爲杜弊端計凡納稅費務須親身到局不得假手他人已貼有布告俾衆周知云

△女界福大減價▽
(本溪)本縣東街雜貨商日盛增主人昌湧川氏爲人精明强幹且善交遊堪稱商界中之巨擘前者與大連德記全棧大藥房主人康道忱氏接洽爲經理女界福一藥街巷通衢遍貼廣告以故推銷日廣該氏近爲普濟女界患者起見大犧牲照原碼八折臨時減價十日凡我女界同胞均應購服有病除病無病强身誠婦科之第一聖藥詳細請向該號問明萬勿失此良機

△區官辭職營商▽
(鞍山)南二條町泰豐號襍貨商經理入原都周海城稽客歲桃月會任富錦警務第一區官辦事認眞老成練達殊蒙上峰嘉許未到任滿辭官不作携眷旋里轉來鞍山設立一營業每日飲酒吟詩以作消遣云

救病如同救火

救火貴乎迅速
稍遲則釀成燎原之災
救病亦猶如此
如神衰虛損諸症
萬不宜任其淹纏
恐其久病不愈
即成致命之虛癆
救病之最快者、首推

「百齡機」

因其能直接添精生血
清導腹中滯積
使病人大小便通利
又能開胃健脾
使病人大啓食慾
而補助其消化
更能消滅血中毒質
使病人寒熱自退
頭痛等症
立見痊愈
對於女子方面
又有通經補血之功
百齡機調治虛損諸症
可稱面面俱到
凡面黃肌瘦久病不愈者
服之皆立見奇效
一試便知

(百齡機價目)
(均按現大洋計算)
小瓶一元 每打十元
大瓶二元 每打廿元
東三省總發行所 奉天大西邊門外
九福公司
大連分銷處 泰西華葯房
哈爾濱分銷處 泰華西藥商行
各埠藥房均有出

最新發明漢文打字機

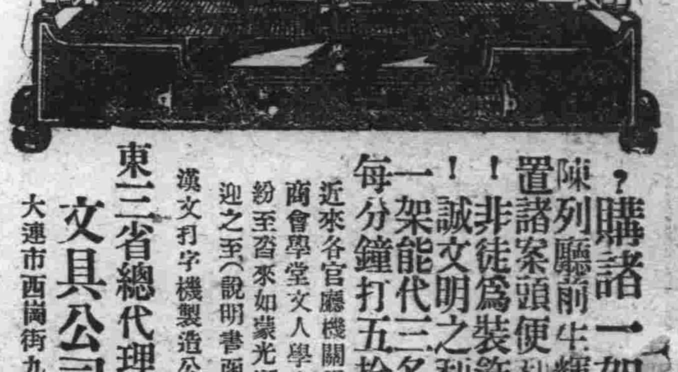

裝璜精巧 運用靈便
?購諸一架!
陳列廳前生輝滿室
置諸案頭便利非常
!非徒爲裝飾之品
!誠文明之利器也
一架能代三名書記
每分鐘打五拾餘字
近來各官廳機關銀行會社商會學堂文人學士購用者紛至沓來如蒙光顧不勝歡迎之至(說明書函索即寄)
漢文打字機製造公司
東三省總代理店 文具公司啓
大連市西崗街九拾番地

醬油材料糖色廉價廣告
本工廠專造醬油糖色歷有年矣品質優良名馳天下本號今爲擴張營業起見減輕利益以酬主顧本埠外城如有購者來函照辦不悞特此聲明
大連沙河口仲町一二九番地
振華號
電話九三二二番
振替大連一六六六番

永善電影大戲院
五彩武俠巨片
舊曆四月三日起 連映五天
水上英雄
臨時價目
特等小洋六角
樓池小洋四角
邊座小洋二角
包箱小洋三元
閣體票樓池二角邊座一角
男女通用
下期預告 **劍俠奇中奇**

世界大戲院
代售電影月報
今日開映
每本小洋參毛
高唐州 入雲龍大破

上海大戲院
預告(後三笑姻緣)
愛情巨片
前三笑姻緣
共十大本
開映日期 四月廿三號起 連映四天

新生活 影片營業公司
大連監部通六二

本公司爲提倡國產影片起見故與上海各影片公司聯絡在大連分設支店凡有欲在東三省境內開設影院者請與敝公司接洽無任歡迎

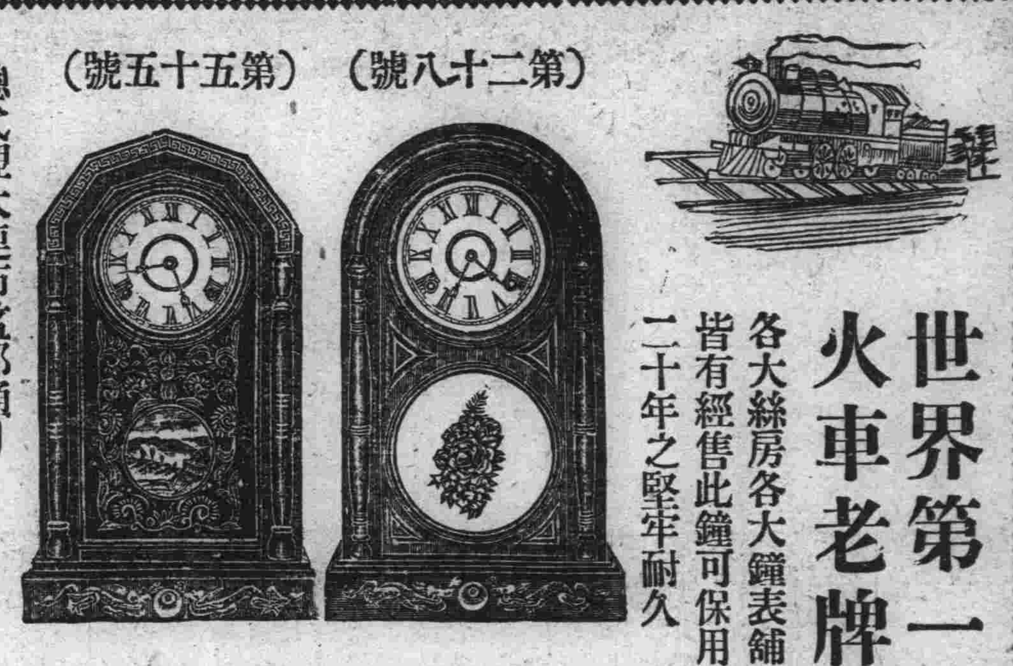

世界第一 火車老牌

各大絲房各大鐘表舖皆有經售此鐘可保用二十年之堅牢耐久

總代理大連市監部通り 亨得利鐘表眼鏡行啓

分銷處
哈埠亨得利
奉天亨得利
營口愼昌公司
吉林愼昌公司
奉天南洋公司
安東南洋公司
長春愼昌公司
長春及時公司
奉天紐約表行

請試第威德潤腸聖藥

人生於世飲食爲營養之原料增食者强減則弱而減之起原料多因胃火旺盛濕熱蘊縲則胸中常感悶塞口內時覺無味凡食之物停滯胃腸之間遂起腹痛腹脹便閉等症如能每日呑服第威德潤腸丸一二粒數日之間胃火降而濕熱解胸腹寬而胃口開頗能消食導滯潤腸通便於是食量大增百病全退矣今備樣品患病諸君請購試之無失良機

各埠大藥房均有出售 東三省總代理營口 源來盛洋行啓

將此剪下塡明住址附郵票一角五分照寄不悞吉黑郵票不收

贈送券 省 縣 鎭 寶號 君收

大連西崗

和盛泰紬緞莊

本號特由歐美運來大宗呢絨並採浙杭新奇紬緞以及閨閣化粧應有俱備物美價廉惠我主顧無任歡迎

長電話三〇四八番

應用學理與實驗精製 除治皮膚病聖藥 天恩水 一用即癒奏効神速

◎殺菌作用 殺除菌虫 痛痒立去
◎消毒作用 藥到毒素分解漲化可免內假之患
◎收歛作用 患部收縮痊愈

例如陰部生虱蝨、夜間發痒、不能安眠、精神疲倦、此種陰虱蝨、吾人肉眼、尙能發見、至其皮膚病黴菌、概皆微小、非用顯微鏡、無法驗出、即一滴之濃水、針尖小之分泌物、亦有無數菌虫、蠢動其間、殊深可畏、皮膚病黴菌、種類不一、形狀各異疥黴癬菌、形似陰虱蝨、臭虫等類、且傳染猛烈、繁殖迅速、寄居皮膚、發生毒素患部變質、皮膚糜爛、痛痒難堪、心神不爽、此種黴菌最喜濕氣溫暖與黑暗、故至夜晚、痛痒尤甚、療治之法、至今不聞有何種善藥、實爲遺憾、敝號研究多年、採取世界藥料、應用化學作用、製成天恩水、有殺菌消毒收歛三大特長、試除治疲、膚病無上之良藥也

患皮膚病者、若不及早療治、黴菌蔓延全身、妨害皮膚呼吸、阻碍血液循環、致招意外病症、故應從速擦用天恩水、以求痊癒、蓋是藥効驗神確聲聞遠近、早有定評、一試即知▲搽此藥水、不滲不痛、不留痕跡、痛痒盡去、立見功効

主治効能
●乾癬 ●疹子 ●白斑風 ●髀瘡 ●肛門爛 ●面炮 ●凍傷
●陰蝨 ●疥癬 ●濕疹 ●香瘡 ●痒痒 ●雀斑 ●手皺
●鵝掌風 ●白頂瘡 ●破爛 ●水泡疱 ●瘡疹 ●頭瘡

汗疹、虱子、蚊子、虻、臭虫、及毒虫之刺傷、其他一切之皮膚病

天恩水藥價、三角、五角、一圓、二圓、外加送費一角二分、各埠著名藥房均有代售、如欲直接從本舖購買、請將藥價用郵票日票郵局代收、或郵局匯票、寄來、函知敝號當即原班寄上不致有誤

購藥時請指明天恩水

總發行
東京市芝區田村町十八號地 東京藥院 電話芝一八七四番 振替東京六〇一〇〇番
大阪赤十字病院前電停際 東京藥院 電話南一二四六番 振替大阪五〇八一八番

金剛片聖藥

在北京內務部濱江警察廳均化驗立案特許專賣只此一家

金剛片聖藥係劉氏秘製以來經中西各大名醫化驗試用均贊美爲補腎壯陽之第一新藥也功效善能滋陰補腎添精益髓强壯筋骨扶陽固本

中外馳名

主治先天不足腎經虧損房勞過度遺滑精液缺之精冷精淸子嗣艱難陰莖短小陽萎不舉舉而不堅堅而不久房事早洩老年精衰夜多小便精神困倦頭暈眼花耳作蟬鳴心跳動氣喘四肢無力腰腿痛軟形容枯瘦夜不安寐等症凡因腎虧所發各症無論新久按法服用均有特效此藥純粹補劑非市上所售之興奮品可比如無病常服永保無腎虧陽萎之虞且體質健壯精神充足而對于求嗣者十分生效故東西洋各大醫生每治腎虧陽萎病時必囑其服金剛片聖藥其性質和平効力宏富不寒不燥四時皆宜老幼可服毫無流弊眞正百發百仲全球無二第一良藥也

（每日早晚飯前服二片白水送下奏效如神）

患腎虧陽萎之人早服一日金剛片聖藥早得一日全愈矣此藥功效甚大非徒自誇患此病購服試用方知言無虛謬耳

定價每盒大洋一元二角 牛打六元

各城鎭均有代理無處購買將欵匯本堂原班寄奉

濱江道外十四道街 老福春堂總售處

外埠經售處

北世縣▲房昂▲和▲店彩英縣廚天長順天生美樓房忍縣恒林▲
鎮興天老▲溪同興帽志 藥德昌增 源德東藥南▲河華▲子呼
縣源和城東榮訚▲山義賓房興恒堂福 祥▲房歐公 昌海仁蘭
號青堂基寧發縣三志成縣▲永▲ 生德 江 美主同藥倫和可
順崗▲天縣厚振道誠▲天佳▲克同堂全謙省永藥嶺慶房縣公
永縣海增同▲升鎮鈺巨泰木穆山盛 公和義年房三和 久 中
▲玉拉興益金恒廣▲源興斯稜縣長世▲祥信西 合 華遠錦興
阿順爾▲報州 和方廠▲盛縣吉▲育豊 成▲嚴公長北長合藥
什公洪牛社志綏盛正興偉發福寨長堂樂泰 吉華▲春藥 隆房
河▲順庄▲義稜▲縣發沙和聚和春▲鎮和泰林藥四泰房興
世明堂益康成縣下玉和河▲東▲嶺茂 永華中房平和 記春中
昌水▲和錦▲萬九盛▲德石▲依恒興天 西西▲街藥張藥和醫
永縣奉德子烏順台和依增頭敦蘭春棧發興德藥小源房家房堂藥
廣天▲和沙祥成▲蘭和河化縣堂華成發泰房南升 灣 社
增義通發河▲均慶縣▲子縣德▲新 隆盛 門東天華久元
和縣河永天烏醫城同勃德美盛拜藥同▲ 泰裡▲保西逢和慶
▲同縣▲義吉院魁興利慶時長泉房興發中華大奉堂藥長堂發
五昌華安廣密▲發泰縣宏表 縣▲宏東西西吉天 房 長
常魁新達▲河烏東普世▲店和魁扶▲縣藥▲祥震▲ 仁義
縣▲藥站大天珠▲蘭慶大▲發昇餘肇天房安▲泰長文和和永
同大房吉連義河一店宏黑拉賴東縣洲興▲東大報春升順興茂
義五▲盛華慶和面康▲河哈▲福慶縣棧甜縣南社中東▲ 盛
成井蘭隆西▲發坡德普永站華增昌同 草 門▲西▲雙德▲
▲子西▲藥昇鈺德記蘭順華川東福興興崗大歐鼓樂三城衛北

安東縣

瀛西大葯房專製處

平熱散

感冒 瘟疫 解熱 特效

一粒丹

癪聚 腹痛 除根 靈葯

遠西各縣有願代理請向本分銷處接洽函索詳細簡章即奉不悞

瀛西大葯房遼西總分銷處 營口新街南廠

平熱散一粒丹等葯早蒙各省官署化驗備案中外醫官有效証明農商部商標局註册色裝圖樣專用在吉黑山東直隸江蘇各省設立分銷處已數年之久今為接洽遼西各縣代理便利起見又在營口分設一處一切代理章則與總號無異

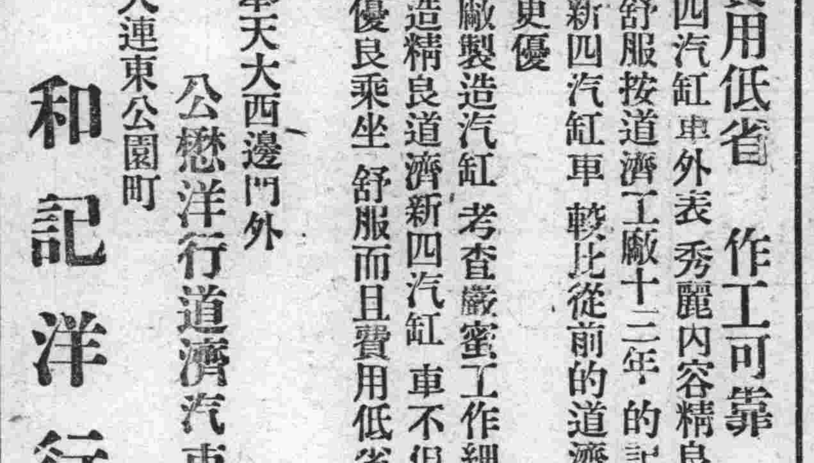

費用低省 作工可靠

道濟新四汽缸車外表秀麗內容精良工作美滿乘作舒服按道濟工廠十二年的記載現在的道濟新四汽缸車 較比從前的道濟四汽缸車成色更優

道濟工廠製造汽缸 考查嚴蜜工作細緻成色優美構造精良道濟新四汽缸 車不但式樣新穎作工優良乘坐舒服而且費用低省延年可靠

奉天大西邊門外 公懋洋行道濟汽車
大連東公園町 和記洋行

DODGE BROTHERS
MOTOR CARS
道濟汽車

特別大贈品

大連

九章綢緞局春季大賣出

照碼八折 零剪批發

自閏二月二十日起 大減價三星期

奉送贈品 無任歡迎

浪速町二丁目七十番地

大連

天成號紬緞莊廣告

本號近自運到最新流行紬緞呢絨絹葛綢綾種目繁多花色新奇及他布疋雜貨皮貨各樣銅鐵床俱全批發零售定價低廉如承惠顧竭誠歡迎

本店大連浪速町七二番地
支店西崗平和街二一六番

電話 長六七五六 六〇五八番

南開

文苑

祝邢隅三將軍之封翁次徵先生八秩壽辰 (夢仙)

五代同居世澤綿、聲聞守望喜鄰賢、鵬圖化枳雖忘倡、鳩拙安誅敢羨仙、玉策延齡欽德重、金罇罕贖愧期愆、(徵文以閏二月二十日止今乃三月初一補題)古來道大能容壽、自歲陳園倘少年

肯堂肯構大名昌、四業承純誨哲郎 封翁三子長讀律次務農季習車旅)研律荷勳安蕪祉、輕裘緩帶亦應揚、封源喜謁雲開節(封翁壽辰係正月十二)頌鞠光標海屋章(徵文則在閏二月)蠻語參軍無橡筆、桃花爵晉祝康强(三月初三日補慶)

感時 (蒲村)

櫻花初展玉冰痕、淡蕩春光滿小園、天帝好生人意悖、燃萁煮豆與誰論

去年四弟離連嶠、料峭春寒花不開、寒暑已更病未起、老妻相對共疑猜

鷄肋留貪又一春、齒增非似舊精神、雙親已老無人奉、淪落天涯依舊貧

棄家偕子又攜孫、只爲刀兵漏啓原、最是亂軍污闕里、恨他驚擾聖人魂

和知非吟壇春感原玉並希賜政 (楊雲客)

東風歲歲來、數遍詩人老、日月原無情、鬢白空憐早、今年又見春、聲前日聞鳥、天涯憶小園、夢繞青青草、久客與君同、亦苦鄉關杳、清愁有誰知、輸寄鶯花曉

知非先生、心識已久所著石角山房筆記、久已膾炙人口、頃讀先生春感佳什、感慨蒼涼、寄託深遠洵今日詩中之逸品也、走風塵作客時、多三逕思量歲月傭人、又動一春感慨、此所以斯先生詩不禁技癢而貿然和之然而班門弄斧、貽笑孔多、昔有拋甎引玉之言今則恰爲拋玉引甎 又奚能免狗尾續貂之誚哉 (雲客附識)

春曉游公園 (張秀峰)

宿雨初晴曉日斜、公園游賞快無涯、亭前曲徑生春草、石罅枯枝[illegible]杏花、櫻樹濤林開錦繡、雲山十里晴煙霞、年年此際光陰好、休對東風感物華

春日南郊即景 (鐵俠)

雨後南郊策杖行、絲絲撲面曉風輕、杏花院落山村靜、芳草橋邊淥水清、幾處菜畦新舞蝶、半塲楊柳早啼鶯、今朝領略韶光好、不負春來一段情

春日即景 (梁士英)

撲蜂捉蝶樂陶陶、小飲能消塵市勞、醉倒花前君莫笑、人生幾度過春宵

游西湖 (松廬)

春光明媚、日暖風和、這兩天的西子湖畔、眞是裙屐蹁躚、各地的騷人雅士、閨女淑媛、都遊興勃勃的不遠千里而來、把個冷清々的西子湖、頓時點綴得熱鬧異常、尤其是新在建革的那個湖濱公園、充滿着融融喜氣、我想湖山有知、一定也要向人含笑、以迎接這班新交故知呢、記者近來作客杭垣、每當茶餘飯後、也常常徜徉湖畔、借湖山的秀氣、以消除胸中的塊壘、玆將所見的形形色色、約略記來以告閱者、想亦爲有興游湖而未克親臨其地者所樂聞的

舊時的湖濱公園、除了有幾株垂楊疎柳、和幾張供人小憩的石橙外、可說是一片荒塲、一些也沒有園林的點綴、自從今歲國民政府命令、將杭州市劃爲藝術區後、此間的市政府、對於整頓公共塲所、可說是不遺餘力、最近又在省政府會議席通過、孤山公園改爲中山公園、所以對於諸園的佈置、益須精心規劃、以造成一個純藝術之園、所以那個清淡的湖濱公園、便頓時壁壘一新了、園中的佈置、如假山啊、幽徑啊、都匠心獨運、佈置得極優美、其餘一草一木、也都加以藝術化的點綴、吾人踏進了這個藝術之園便覺心神爲之一清了

西湖風景、名聞天下、當此春遊時節、各地來遊者肩摩踵接、吾人走進湖濱公園一看、眞是雅人淑女、遊客如雲、對對的有情眷屬、手挽着手兒同行、使我們這些他鄉孤客、眞要羨煞妒煞、其餘如平時不大見得到的外國人、此時也居然常可聽到了、至於那些要人名流的眞面、此時也常能瞻仰着了(最近如李濟深陳銘樞葉楚傖等、都在作湖上之遊)

記得去年十二月間、我常同着朋友去坐小船、兩個雙毫、自下午一點鐘划到晚、多賞他幾個銅元、便討得他們千恩萬謝、現在呢、遊春的人多、小划子便供不應求、於是一般船夫、居然也大敲其竹槓了、四點鐘去叫船、討價倘須二元五角、還他一塊錢連睬也不睬你一下、最可惡的便是像我們這種帶着上海口音的去叫船他的開價也便愈大、以爲你們從上海趕到杭州來要子(要子杭語即白相也)總不在乎多化幾塊錢、任你上海人精明、到得此間、黃瓜兒也就不得不由他們去挖了

自從新市塲一帶改造了馬路、旗下營抵靈隱直達了汽車、游客都便利了不少、化幾個小銀元可以省却不少代步、隨意直達岳墳公園、現在繼續修築各路、自鷹橋街羊壩頭保佑坊直達鳳山門、預料明年此時、游杭者將更感便利、至於有些人不喜坐車而好馳馬者、他們的目的、大概都不在游湖、無非借此放兩個轡頭、出出風頭罷了、一元錢一個鐘頭、倘然偶一不愼、傷人惹禍、還要受警律的拘罰、這是何苦

扶餘的俏皮話 (光)

站在門口吹喇叭 聲名在外
木頭眼鏡 看不透
烟袋桿生蛆 糟透了
瞎子代眼鏡 多餘這一層
瞎子打燈籠 白廢一根燭
門後點燈 小亮
熊帶脚線 鑽掌(所長)
莊稼老不認得宦棒 吉八燈
莊稼老不認得元宵 白丸(玩)
豆腐吊灰堆裏 吹不得打不得
藥舖藥材 茯苓(浮靈)
剃頭的拍巴掌 完旦
賣瓦盆的出身 一套一套的
屎殼郎搬家 滾旦
跟莊稼老下屯 隨鄉入鄉
耳兜眼放屁 糜這一宗事
剃頭的使錐子 外行
脚錐帶草帽 尖頭不露
老西朵脚 壞醋了
猴騎駱駝 高擺
老牛栽跟頭 心靈身子笨
大伯子背弟婦 費力不討好
曼陀的美人圖 俏皮畫(話)

緬俗二則 (共天)

前天看報、見有緬甸風俗白象節一則、大家談話時、講起這事、一個朋友便說起他在緬甸作教育時所經過的節令、同水節、除卻白象節外還有個燈節、當時他就述說一遍把這兩節的大概情形、下文便是記這事的(國告)

一 燈節

在中秋的前後、宿雨連綿、連日不晴、正日天氣在陰暗中、緬人便以爲這是不祥、陰氣太甚、到新晴時候、他們便想法禳破、就是燈節、這燈節、和我國元宵燈節很相像、我國燈節、有地也在中秋、不過所差的、一個是注重城市燈、(我國)一個是注重山林的、(緬甸)他們紮成綵樓、放在門首、或是各色各式的燈、掛在門首、輝煌照耀、十分明亮、同晝間一樣、他們也打着鑼鼓、式樣和我國差不多少、可是另有一種長鑼、同我國刀一樣 聲音較硬 這時一般紅男綠女、爭着進燈、直到三天才完

緬甸有跳舞的習慣、自由結婚的風俗、所以一到這時、就各自偕着各自情侶、到各廟去禱告、祝他們愛情進步、一面又去進燈

二 水節

大概在我國三月二十幾日吧、就是緬甸的水節 他們在這天裡、上街的都要被水 他們在自家門首、全備有水桶、或者還有有喞桶的、每見一個人走過、便潑水在他或她的身上、以爲吉利、這無論是熟人生人、不過熟人多潑幾下、他們也有潑水時、滿街走着潑的、更有坐着汽車潑的、假使若情人互遇、那末便對潑、々得十分有勁、凡被潑的人、衣裳淋々漓々緊貼皮膚他們一點不着怒、並且十分高興他們這日潑水的意思、是浴佛、就潑到人身上來代替了、這節也是三天

陰曆三月三日上巳 (四)

(秦中歲時記)上巳、賜宴曲水、都人於江頭禊飲、踐踏青草、謂之踏青履、村莊婦女、先期豫約製履、所謂紅羅先繡踏青鞋是也亦名踏青期 杜詩有、三月三日天氣新之句、蓋有良辰、必有美景、不負此美景、即所以不負此良辰也

(千金方)腰脊作痛、三月三日、取桃花一斗一升、井華水三斗、麴六斗、米六斗、炊熟、如常釀酒、名爲桃花酒、每服一升、日三服、神良、醫家方書 有千金方、較此加詳、所謂千金者、亦非如寶劍、千金、用藥何須問價之意、

(粧樓記)洛陽風俗、每於上巳婦女以齊花點油、祝而洒之水中若成龍鳳花卉之狀、則吉、所謂油花卜也、後世又有鬼卦(手拿鏡聽、可中三日得相見、重繡鐵著紅繡鞋兒占鬼卦)鏡聽、(如重重暗擲 緣時鏡、夫壻遠行憑凶者、抑何世俗之多君乎也

(寰宇記)陽安治北三十里、玉女靈山、東北有泉、西北兩峰、各有懸崖、腹有石乳房、十有七眼狀如人乳流出、土人呼爲玉華池每三月三日、有乞子者、得石爲子、得瓦爲女、夫聖母禱尼山而生孔、元妃祀高禖而生稷、人之無子者、果可禱乎、若果可禱、天下無絕嗣者矣

(歲華記)三月三日、張伯子、於學射山上升、每逢是日、巫覡會符於道、遊者買而佩之、可以宜蠶避災、今各處廟會、均有賣紙人紙馬者、謂之替身、甘爲所愚弄、痛乎迷信之不易破除也

(元氏掖庭記)上巳日、令諸嬪妃祓於內園迎祥亭、漾碧池、跨三橋、々上結錦爲亭、以通往來、祓畢、接平三橋之上、謂之爽心宴、夫宴名爽心、名亦新奇、問者飲宴此亭、心果爲之一爽乎

(續文獻通考)寶誌、金城人、初朱氏婦、於上巳日、聞兒啼巢中、梯樹得之、舉以爲子、七歲出家長修禪業、止江東道林寺、大耶蘇生於馬糟、誕爲教主、寶誌生於鷹巢、長修禪業、古之奇人、其生多與人殊、可信乎、不可信乎

(農政全書)陶宏景曰、藉姑、三月三日、採其根曝乾、可以療飢白香山詩云、樹暗小巢藏巧婦、渠荒新葉長慈姑、此藉姑殆即慈姑歟、陶云可療飢、可療飢即可療貧、詩所謂找有旨蓄、亦以禦冬、禦冬即所以禦窮也(未完)

愛情小說 萍梗姻緣 (寸草)

(十二)

芙小姐的姨丈姨母、看見道尹派人求親、都覺得榮耀非常、當時不管芙小姐意見如何、就滿口應允、直等媒人去後、朱氏樂的了不得告訴芙小姐、並且代唐家說了許多粉飾的話、說唐少爺年方二十、沒有娶親雖然是富貴人家的子弟、性情溫和、學問又好、而且人材出衆、將來怕不要做大官、我常々叫算命先生替你批八字、也都說你要做太太、由此看來、你們的姻緣、是前世注定了的我的姑娘!你想對不對?

這一篇話出在朱氏口中、芙小姐想起她撫養自已的恩情、以爲對於她的婚事、當然不至於撒謊、心裏已有許之意、口中卻還默然無語、朱氏又催促她道

姑娘!你雖然是我親女兒一般、可是這婚姻大事、現在要自由的很多、所以我總得徵求你的意見、但是照我看來、唐家這門親事、還是不要錯過的好哩!你快答應罷!

芙小姐再不能不答從了、祇得說道、請姨媽作主罷、我贊成就是了

朱氏聽得她答應了、心中大喜、立刻跑去告訴她的丈夫、給道尹衙門回信、因爲双方都很願意、所以即日就訂了婚約

訂婚之後、半月之內就舉行新式結婚典禮、但行禮的場所、並不是道尹衙門、却是一家大飯館子、那一天雖然來賓衆多極其熱鬧、主婚人唐觀察却未出席、結婚禮式、雖然有豪華富麗之概、情形並不莊重

這個緣故的所在、就是唐公子已經娶過大老婆、不過他的大老婆和他很不合式、所以住在家鄉、沒有到任上來、現在娶得這最愛的芙小姐、無論用甚麼禮式、在唐公子本是無無不可、但是唐觀察是個老派對於兒子娶妾、自然不肯以迎娶嫡婦之禮相待、還虧觀察夫人愛子情殷、事々作主從熱鬧上辦去、所以這一場喜事、在許多人看着、到不像娶妾的舉動、芙小姐的女友們、不知底蘊、羨慕她有福氣的也很多

新詩 希望像一座險峻的山峯 (瀟君)

希望像一座險峻的山峯、
孤峙在煙波浩森的江中、
我的一個遠來的客人、
駕輕舟想來山上登臨、
聽說有一座古廟在山巔、
神像是名貴女人與金錢、
如今我已踏在半山路、
坎坷的小道、不堪的痛苦!
身上覺得意外的疲勞、
汗流的淘湧有如江潮、
而況耳濟有失望在挑撥、
靈海又漾蕩怯懦的微波、
山路原來是這樣的曲長、
細描着綠險的畫棟迴廊、
山路原來是這樣難行、
遍地都倒掛着荒刺荊榛、
有時山路又顯映着荒廬、
蒼茫的道上看月落星稀、
絕經中有時聽一聲歎喟、
多半是朝山人失望而歸、
「沒有福拜古怪的廟堂」
你聽那歎息多麼悽傷、
你聽那悲惡像秋夜落葉、
「神佛呀、你緣何不受參謁?」
我凝睇着山前一片翳影、
依稀似黃的瓦紅的廟門、
歡欣踴躍、我傲然四顧
古廟呀、原來你在彼處!
但是一等我睜大了雙瞳、
祇綫前還不是泓渠虛空、
我情願做個世外超人、
不再同痴男痴女相爭、
我寧願忍這徒勞的奔波、
毅然拋棄癡念走下山坡、
「名譽」「金錢」兩個字自古就抽象、
有了他頂多是好夢一場、
女人她愛比什麼都虛假、
你別聽她的臉兒如朝霞、
即令金錢有恒河沙多、
難道你都能帶入棺槨、
我們現在來看這片白雲、
人能否有他那樣的閒情?
你須知只有白雲才自在、
剎那的飄忽也笑影徘徊
他才値得我們的尊崇、
何必焚香於希望之峰?
快快收拾起你的行裝呀、

古裝片與觀衆 (彭年)

電影界

用電影來表演一段過去的事實、所有劇中服裝道具、常要符合於當時的眞象、這種影片、便叫他古裝片、究竟這不過是影片中派別的一種、同時裝片一樣有他本身的功效和能力、所不同的、祇稍涉於「時代性」而有些歷史的興味罷了、按事實上說、同是拍一部影片、我們覺得拍古裝片、較任何種影片都費手續、第一導演家當有精細的眼光、去考察劇中需要的一個時期、其關人民的風俗和習慣、第二關於佈景方面內景是否會精確的考究過、與戲中的時代不相背謬、外景無論是街道或建築、都不能望風撲影、也都經過一番虛心的研究、以外化裝服裝等等、也比較拍着時裝劇來得麻煩的多、總之、以一個時期去拍另一個時期事實、眞實在難得很了

在這幼稚時中國電影界、幾乎無所長的中國電影、本談不到來拍古裝片、實因拍古裝雖難而在中國尤覺得難乎其難了、朝代遞更、習間又格外的深遠、而記載上又不盡都詳細、在這種情形之下、去尋些電影材料、而要拍得十分完善、眞的我們理想中已竟告訴我們、這不事一件易事呀、何況、「惟利是圖」的電影公司、「濫竿充數」的導演家、又佔電影界全數一大半呢

但是中國古裝片畢竟出現了、而且他出品中三分之二、他們果然把難關都破了嗎、能够步險如夷的做點好處嗎、不、料他們唯一的目的祇是哄騙觀衆、得以猫猫虎虎的賺一注錢、這幾種難關他們何曾顧忌、不但風俗習慣沒有着想過、就是劇中人的犧牲、幾乎都盲然不辨、服裝佈景、就之於舞台劇、整備映、在影幕上、這樣事實上大約還格外省事了、無怪古裝片這樣多、原來製片商的隱衷、却是如此哩

製片商對於古裝片抱這種主義、究竟是屬於一面的、而同時多少觀衆、也歡迎不暇、這又使人覺得費解了、本朔前天、曾有過一段討論、不過我想(好古)雖然爲觀衆心理之一、然而確實原因還有一點

記得我看買波林的「馬戲的尋候、幾個上流婦人、坐在我的背後、從入座直到散場、滔滔不絕談笑着、說些甚麼、我不知道、不過關於他們批評「馬戲」的幾句話、却很清晰刺入我的耳鼓、她說「買波林有甚麼好、沒有一點可看的地方、不如島格拉斯多了…」又一個她說、一都說買波林戲冷淡、一點不假、我們下次要再看電影、這是多看兩次陸克吧…」啊、買波林的影片、給一個急想平庸的人看、本來覺本出好來、祇可憐馬戲這一套含有諷刺性的影片、可說是眼淚堆成滑稽片、竟博不致觀衆的同情心、(在上海某畫報上、也有一段批評(馬戲)的文字、全篇的大意祇是在攻擊這套影片)——但是這究竟是甚麼原因、這很容易答覆、他們根本就不明白劇情、不了解劇中的眞象、和背景在那裏而觀衆們的歡迎古裝片、其原因也便於此了

很好的影片、給一個麻木的人看、他們如何會懂、他們祇知道銀幕上有人蠕動、而不知道那究竟是做甚麼的呢、這樣、眞好的影片、眞好的劇情、他們都覺無味了、於是才歡迎古裝、已往的古裝片、大半都是拍的說部稗史無論是西游或三國、他們早己看得爛熟了、加上服裝是舞台上的服裝、佈景也是舞台上的佈景、還都是他們耳目見得慣的、祇不同的、舞台上的戲是間斷的、而電影是連續相、看古裝片好似看一齣無聲的全本大戲一般了、製片商或者已覺窺透這種原因、於是才汲汲不休顧拍古裝片了

我們對於古裝片、不能不抱一番熱望、不過全恃電影界的努力猫猫虎虎的主義、恐怕不是二十世紀做生意手段吧、我想拆濫污的古裝片、終究有受觀衆抵制的一日、那麽純正古裝片、發現的路、恐怕正在遙遠了吧

一九二八、四、十七夜

早婚之害 手淫過度 ◉速服 黑色補丸

經血不調 腰酸腹痛 ◉速服 黑色補丸

夢遺滑精 陽萎早洩 ◉速服 黑色補丸

白帶過多 久不孕育 ◉速服 黑色補丸

年老精衰 生殖無能 ◉速服 黑色補丸

年久白濁 子嗣艱難 ◉速服 黑色補丸

以上各病服黑色補丸百發百中萬試萬靈每打大洋十元半打五元凡經西藥者均有出售或直向上海瑞有氏藥行函購原班回件

各大埠設有分行

總發行上海瑞有氏藥行

早生貴子

新婚諸君 倘購備 「雄殖靈」

每日食數粒．生殖力方面．大得補助！能以早生貴子！因此藥有「強腎」「固精」「補虛」之奇能！且能治「遺精」「陽萎」等一切虛症！其效力有出人意想之外者！

價目　每瓶現洋二元

總經理處營口　華孚行

各處藥房均有代售

大連 協茂盛廣告

本號精選紬緞兼辦洋貨以供社會諸君應時之需近又新到各種皮貨水獺海龍無不俱備物質精良定價低廉如蒙惠顧無任歡迎

電話 批發部 五四五三　紬緞部 四六三二　雜貨部 四九八八

註冊商標

本號新到醒獅牌謄寫版大廉賣各種洋紙文具一切批發

文具洋紙印刷用品一概批發

天德信支店

大連監部通百十二番地

長電話七三八八

何必常患 背痛

五十年之成績

第威德製藥公司歷獲全球五十餘年百試百驗之成績．遂敢擔保凡患背痛 腰酸 風濕 骨痛 骨節筋骨疼痛 遺精 便濁 小便赤濇 小便短少 膀胱便溺等症者．一服第威德補腎丸．立即愈好．

此丸在中國全國飽受各界讚賞．咸稱靈驗無比．因彼輩所患病症．雖經他項醫治．皆無能爲力．服第威德補腎丸後．即獲愈好．請即向東三省獨家經理營口源來盛洋行或各處藥房購用．閣下亦能獲此同樣效果也．

第威德補腎丸

最新美容法的秘訣

西洋有句俗語說美人獲遴七個缺點這句話真正不錯自古至今好美愧醜是人的常情而且近代以來更爲勇躍因此有種々的美人容化粧法發現出來但是服用此法的人很得注意否則誤採其法必受其害西洋人有欲美容的服用一種毒藥名叫亞比酸此藥雖能化美容粧往々有中了毒傷害生命的而且現代的化粧品雖未有毒僅不過有艷美外觀的效力並沒有助長身體健康的性質比如白粉染毛劑和衛生香粧品中首屈一指的皆不過能使陳膚艷麗一時而已時下在敝美容化學研究所內費了多年的苦心依吾們東亞人種特有的皮膚素質研究一種用配合的高貴美容藥料叫作雪肌精此雪肌精是完全無缺的美容藥品數用後配合中的漂白劑由毛孔浸透皮內將肉皮的黑色素溶解排泄出來能使皮膚細膩面色美白芬芳經久不散其他面皰雀斑粉痣酒皶煙容一切皮膚諸症都能完全除去而且配合中其他的藥料並有助長血液循環的作用此乃本品的特長有意化醜爲美的諸位請速用雪肌精發揮天稟的美態雪肌精藥價每瓶一元每打十一元

總批發處　大連市山縣通九十一番地　順和公司

經理處

大連監部通　華泰大藥房
大連市奧町　華西大藥房
大連西崗子　德記西棧
金州南大街　德記藥房
哈爾濱道外　泰華西藥行
營口二道街　中西大藥房
營口魚市口　五洲大藥房
遼陽西大街　義和堂藥房
奉天四平街　大德生藥房
奉天鼓樓南　五洲大藥房
安東中富街　東益增號
鐵嶺西門裡　義和堂藥房
長春北門外　中西大藥房
長春北門裡　興亞大藥房
奉天西華門　永年大藥房

註冊商標

味の素 功効

味の素的小小瓶　大姐急拿在手中
一面笑來一面講　物真味美價又輕
各種菜肴隨便用　一加此品顯奇功
世界紳商皆滿意　第一佳味人々稱

文化的調味料

調味精粉

味の素

（味之素）

C—156

中國政府註冊商標（偽造或仿造此商標者依商標法告訴嚴究）

寰球無二 衛生神藥 仁丹 起死回生

必備一包

現當鳥語花香日暖風和之候策杖郊遊爽心悅目此時加携仁丹尤爲春季保健衛生所不可少故今日無論何人切宜手中常備此丹一包也

格言　養生者莫若知本　（呂氏春秋）

主治

卒倒昏迷　頭痛目眩　酒醉船暈　精神鬱結　虛弱貧血　時行疫疾

仁丹價目

小包五分　中包一角　加大包五角　帶鏡盒包七角

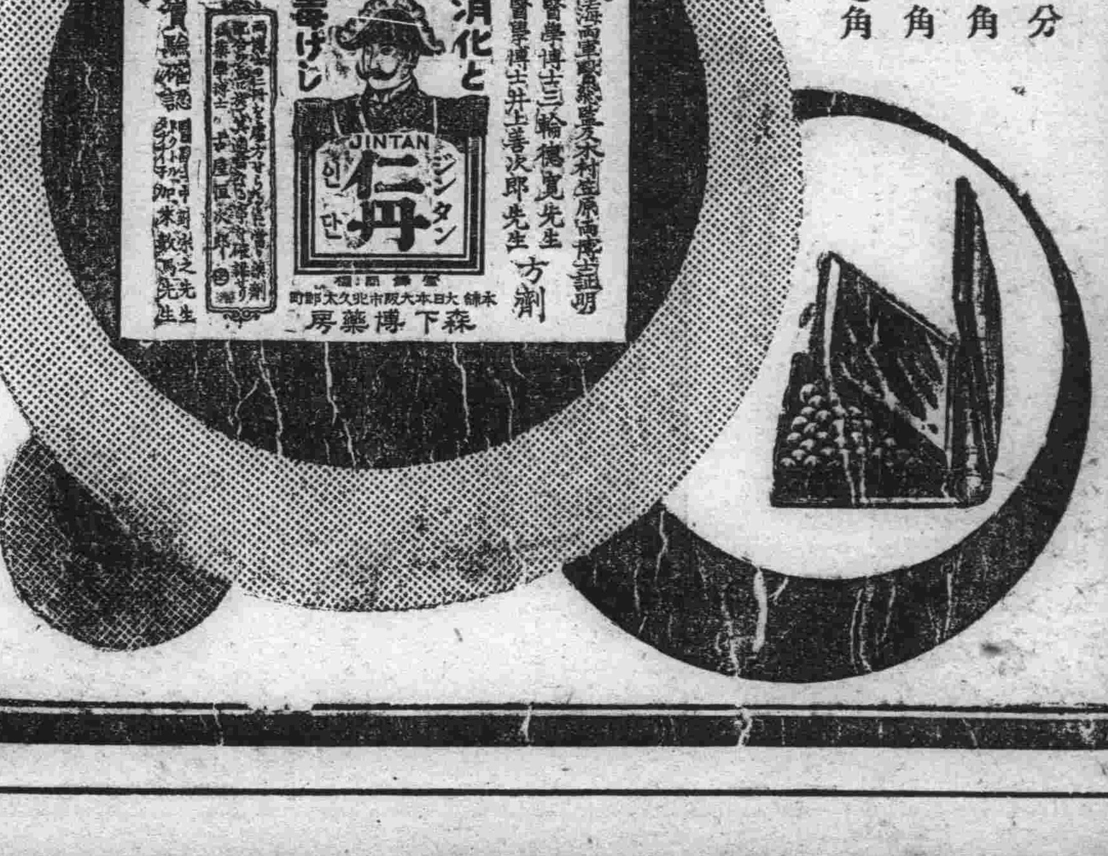

大連

多日未出勤之 更夫竟被人殺害
兩檢察官均往檢驗 沙河口霞町之慘劇

二十三日午前九時許、市內沙河口霞町九十四番地滿鐵舊鐵道場忽發見慘殺死體一具、事後經沙河口警察署調査之結果、被害者為原籍金州大魏家會沙河口工場之更夫鞠玉源者、年四十七歲、查鞠某刻下在滿鐵沙河口工場建設之社宅內居、惟由十六日來、終未出勤、該監督某極行懷疑、故於二十三日午前九時許、特往探望、方進門、祇見鞠某臥在床上、頭西足北、遍身血跡、於是遂返工場報告一切、而由工場又轉報沙河口署、以見立告檢查局三谷植田兩檢查官、據報立行赶至現場、實地檢驗

被害者之慘狀 有傷痕四十餘處

兇行之地點、慘狀已極、目不忍睹、被害者鞠姓、其頸間之動脈及後頭部、似以極快之利刀所斬而全身有刀及打傷四十處、血跡散亂、似格鬪多時、而被打死者室中發見切肉之刀、及已被血染成紅色之棍棒、室中空氣極惡、檢死結果、兇行已經有一星期被打之原因、在調查中、死者於八年前曾經辭退該工廠之更夫職業、於去年二月復行返回、仍任原職、生性與人不同、不得該工廠內外人之同情、常與無賴惡徒相交、時有脅迫等不良之行為、或彼人銜恨而打死者云

改修公園工事又 掘出三個小壺 仍在繼續發掘中

改修中央公園正門、須先墊平土地、正在動工中、掘出漢式之古土器及漢代鏡等、公園事務所遂即繼續發掘、於二十二日、又得完全之小壺三個、大小不一、水盤樣之土器一個、均為考古學最貴重之參考資料、據公園事務所之伴野氏談、最初不意掘出墳基其後詳細審察、約似置有棺材之土痕、遂又向下發掘七八尺、覓發見土器骨頭、中央人骨、四圍配列土器、於是又加詳細考察似尚有土器在內、故於西公園町派出所後身、約隔十數間、掘出完全無缺之皿壺花瓶鉢等五個云

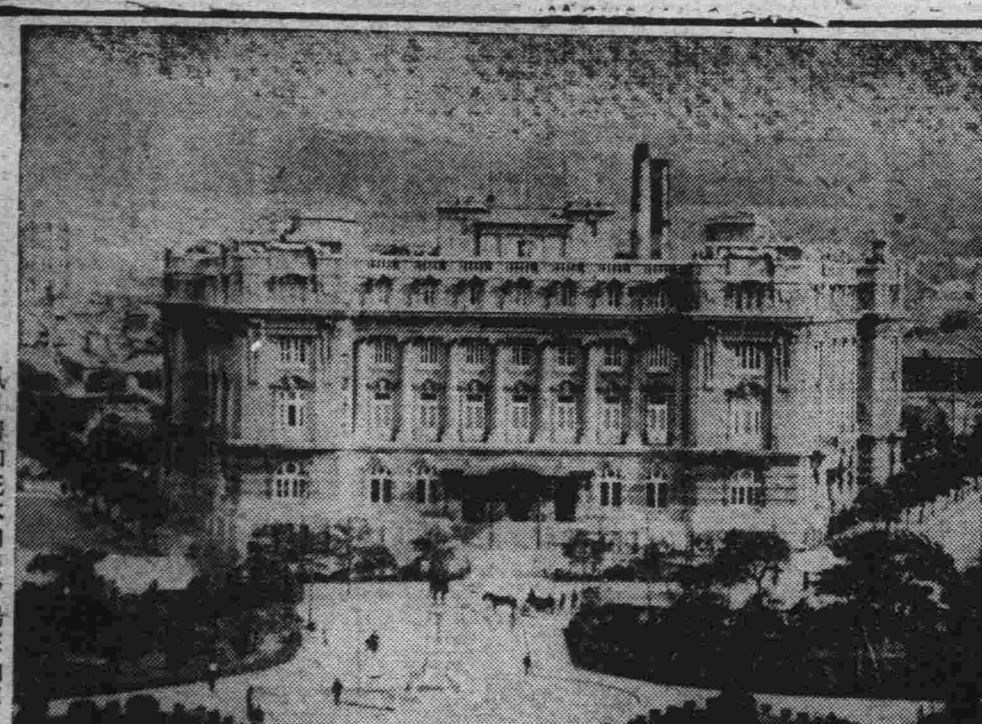

◇大廣場 風日晴和花木向榮夕陽在山車馬遊人絡繹不絕之勝概

宏濟善堂 開評議員會 議借欵棺材各項

大連宏濟善堂、自為報揭破其個中之黑幕後、當事者大為忙碌、以善其後、故又於月之二十日午後四時、在該堂會議室、召開評議員會議、出席者十三名、由總理主席之下遂宣告開會、首討論借崩公議會長劉之衡氏之一萬元事須立借帖、繼礎商報載之各項惟總理絕對否認事實、但對棺材事、決行投標、再不於鴻興永木舖定造矣、嗣後關於病院清潔事亦有所討論、直至午後五時十分散會云

春季招魂祭 關係者開會籌備

大連中央公園內之忠靈塔之春季招魂祭、決定由五月一日午前十時起、於該塔前舉行盛大之典禮對此之種々籌備事、於二十一日午前十時、市役所特召市理事者民政署陸軍經理部憲兵分隊大連警察及日本在鄉軍人滿鐵市區長並總代以及大連神社等之關係者數十名、經衆協議之結果、招魂祭式決於午前告終、午後開催各種餘興、若舞蹈角力、中日大戲中國奇術團等、應有盡有、而對於市中每隔十分鐘、放高花炮一個、查當日前往參拜者、有桃樹屯步兵五十聯隊、及各警察署之官兵與各校之學生等、屆時必有一番盛況云

難民墜落海中 雖救出終亦死亡

大連政記公司所屬之廣利號、當二十二日午後四時臨靠岸時、忽有似山東之避難難民一名、由船上墜落海中、滿船乘員、大起恐慌、束手無策、已落海者、竟不見跡影、移時有船員某、急中生智、即放軟梯、沿線而下、投入海中、剎那間立行撈出、運於岸上、然已不省人事矣、當斯時也、觀者如睹、咸謂有失監督之責、現下雖已將人救出、然亦恐無濟於事矣、正在議論紛紛之中而該難民忽然目瞪口呆、直奔豐都城而去矣、該船員等見此光景即至水上署報明一切、由該署轉飭善堂、備棺掩埋矣云

小店驅出病客 請求警署保護 拘留店主待質訊

有原籍直隸天津現住之不定之何成發者年四十九歲、於二十二日午前、容顏憔悴、滿面哭容、至小崗子警察署保安係哀求保護茲據何某謂、彼於十三日前由津來連、探訪友人、謀一棲身之所以藉餬口、不料終未找着、於是即寄居於露天市三區百十一號有同鄉、袁崇德年二十所營之小店內、惟近幾日來、天氣不宜、以致為病魔所累、延醫缺資、告友不得、而心愈急、則病愈行沈重而袁某近鑑病重、有礙其營業遂下逐客令、若不從、即棍捧相加、再不從即行外逐、而宋因病多日、體難支持、不能動坐、於是袁即飭人、將宋架出、換於路側、遂被人扶架、始至警署報告原委、該署據報大怒、袁某不但不能予之保護、返行摧殘、蹂躪人權、莫甚於此、以是當時除將何送往善堂寄養外、並將袁拘留在署、從事訊問云

以土地抵押借欵 須得會長之承認
以防惡徒欺騙而保鄉愚財產

大連民政署、鑒於鄉中為土地事、常起風潮、甚至驚官動府、法庭起訴、其勢滔々、幾不可制、然查其內因、非怪鄉民如斯、乃為一般惡徒所欺、不得不如此耳、茲查善窃土地惡徒等向、觀鄉民中有愚弱可欺之農民者、即施其神出鬼沒之魍魎、使鄉愚暗中吃虧、而償私願、此等强霸實死有餘辜也、該等所施之方法、為常至土地課、窃看他人之土地台賬俟將他人之地號並印章之形勢記入腦海後、即至刻印舖、彫刻圖章以便往土地課報告印鑑、偽稱前印鑑已失、故換此新章、而上峰因為其朦、亦遂墜其秘術中、按章改變、逾數日後、該惡霸等即以該章、並土地之號碼、到日華公司、或拓殖株式會社、抵押金錢、而及該會社公司等、往土地課調合印章及地號時、毫無錯失、於是即按其所請之價額付與現欵、比及事主察悉、然亦無濟於事、因此多觸鄉民之怒、不得已始拚命抵抗、控諸法院仰為作主、而大連民政署、見此情形、實有擾亂地方之治安、日來連開會議之結果、遂召集會屯長會議、經衆表決之下、今後凡以土地押錢者、須得會長之承認及管轄之派出所之復命、否則無論若何、亦不許該會社等私押他人之土地、以保鄉愚之財產、而免霸盜售出詭計、聞此項計劃、已由月之一日實施矣云

起重機墜落 打死苦力二名 一名重傷送病院

二十二日午前七時十五分頃、在第三埠頭三十號繫留中之易喜里商會所屬之外國船、豫定二十二日向上海航行、急於裝載棉花、福昌苦力七名、被約牛頓之棉花起重機、由半空中墜落、打死苦力韓其恩三十二歲、原籍直隸省順天府三河縣齊家江村、及邱汝西三十二歲、原籍山東省曹州府單縣邱樓村、負重傷者王瑞清二十八歲、亦直隸省籍、生命極危篤、水上署員經檢證後、重傷者即送至滿鐵病院、即死者已交福昌華工會社矣

南關嶺派出所 增加一警官

南關嶺派出所設於車站、平日火車往來、警官異常忙碌、及添設煤廠以來、警官對於鄉村及鐵路警備等警察治安事項、尤特忙不勝忙、幾為廢寢忘食、大連警察署因鑒及此、遂於四月十六日、添派巡捕孫廷勝、於南關嶺派出所勤務、孫君忠厚老誠、奉公謹慎、不禁為該地鄉民慶云

遼海丸出動 保護灣內漁船

由龍口亘利津港沿岸一帶之居民近因已至撈捕鯛魚之期、故向依此而生存者、此時均架小舟、到遼東灣內、實行捕魚、查遼東灣內日來之汽船、約達千隻、此來彼去、煞是美觀、惟近來內中國渤海艦隊、對沿岸之船舶、取締太嚴、故一般海賊船、亦常出沒在捕魚之區或內、以致漁船戰々競々、不敢盡其捕魚之工作、蓋恐賊船當南北交綏之際見機打掠也、大連水上署因有保護海上船隻之責、連日與關東廳當局磋商之結果二十三日午後三時、已決定命令遼海丸出動、實行警戒保護漁船、此次隨船而行者、有田中保安主任、及以下數名、均滿載食糧、悉帶武器、為萬一之急、用計並由皮子窩借到輕機關槍數架、全行帶去矣

攔路行劫之學生 已悉數捕至警署矣

二十一日午後十一時頃、市內大和町關東館所宿之滿鐵々道部打字機手橫井靜子花木蘭子、貌美年青、於浪速町買物之歸途、行經大山通正隆銀行後身、有帶學生制帽制服二人、尾行其後、及至接近突出暴行、靜子見景不佳、即行退回欲向浪速町方面去、又出來制服制帽之學生二名、遂將靜子蘭子圍住、內有一名、由懷中抽出短刀、逼迫將錢現出買路、靜子乘隙跑至浪速町派出所報告、當即轉電大連警察署、開始搜查已無踪影、據被迫者所報告謂、余二人至浪速町買物、於午後十一時頃、始就歸途、行經大山通正隆銀行與遞信局間之街路、上突自後方追來學生二人、遮斷出路、逼出買路錢、驚慌不已、隨即欲仍回浪速町、不意又來學生二名、將余等圍住其內一名、由懷中取出尖刀、脅迫要錢、該學生等所藏之制帽有一名、鑲以白線、至其制服之扣未加注意云大連警察署施行非常召集、着手搜查、日本下級學生之居住、此因事先已判明係彼等所為、故行如斯耳、於是由中原司法主任指揮全體刑事、努力搜索之結果二十二日午後十時許、覺將眞犯人四名、悉行逮捕、為當大連沙市河口霞町一五丁目南七二居住之無職富時重夫、年十九歲、一為市內惠比須町一九一番地居住現充映畫技手見習之森住義雄、年十八歲、一為千歲町三番地居住之河村三臣及河村三子雄等云

魚船險遭滅頂 幸被水上署救出

市外老虎灘六十五番戶住民張吉利之長男漁夫張世儉年四十歲、於二十二日午前四時同傭人于長海二人、乘漁船出海打魚、恰值暴風大作、一時迷津、於茫茫之大海中、進退無路至午後一時其父張吉利望子不歸、恐遊意外不測、遂急奔至老虎灘派出所、請求救助、派出所當即報告大連署又轉報水上署、水上署恐遲時不及、急派松岡部長以下警官三名乘遼海丸出動、由三山島以至老虎灘一帶之附近、細處搜查、結果於午后三時始發見半沈半沒之漁船、遂即將該二人平安救至老虎灘之海岸云

天長節之奉祝事項

大連市於二十三日午前十時、於市役所樓上市會議室、集合民政署警察滿鐵區長五友會松風會園藝會等協議、二十九日為今上陛下登極第一回之天長節之奉祝方法、決定事項如左

一、當日各戶懸掛國旗並揭奉祝提燈

一、各町開催之奉祝事項
五友會舉行山車屋台松風會生花園藝會開盆栽品評會、於市役所財務課室相撲協會於中央公園保健浴場附近舉行相撲

一、市民之祝賀會
當日午前十一時半起舉行祝賀夜間發放砲花

發見女屍即令掩埋

有解福守者於二十一日午前十一時、途經寺兒溝十四番地前時、忽在路側之水谷內、發見華人女屍體一具、立報告派出所、經檢驗之結果、死者年約四十歲於是即電告宏濟善堂來人、備棺領去以便掩埋云

嗎啡毒發而死 即交善堂掩埋

日新街居住之苦力陳洪才年二十二歲、二十二日午後於歸宅之途次、在惠比須町二百番地前之馬路旁、發見屍體一具、立至東關街派出所報告、該所即攜同陳醫師趕奔該地臨檢、始判明死者為乞丐、年約四十八九歲、並有嗎啡癖、死後約逾四十分鐘、而致此死之原因、乃係因嗎啡毒發無醫療治、始致如斯、故深望素有嗎啡癖、以此殷鑑、而免做寃枉鬼也、該所查明後、立飭宏濟善堂備棺、遂往善堂義地掩埋以重衞生云

沙河口當舖 組合長改選

沙河口華商質屋組合長、任期已滿於十九日午後三時、假沙河口財神廟內開會改選、揭曉結果、選順當張大魁被選為組合長其副組合長會計各協議員等照舊未動

介紹欄

●發售名種朝顏花種 日本信州中野町北信旭農園發售優等朝顏種與夕顏種共計有十種花色新奇葉枝配合適宜珍奇變化極壯觀瞻另有法國大白夕顏赤花夕顏二種正値栽培時一般同好者勿失良機

●水上英雄 馳名滬上之武俠冒險巨片水上雄英於昨已開映於市內永善電影院矣情節離奇頗有可觀

法院事項

△起訴 原告巴釉珍被告林永祥請求橫領 金二五〇、〇〇案（四、十七）

△判決 原告王于氏被告王守山外三名貸金九九七、二七請求償還案對席判決原告勝訴（四、十九）原告王振泉被告張政學貸金六二〇、五三請求償還案對席判決原告勝訴（四、十九）

悼死 廿三日調查

△死榮町一胡王氏七十歲、馬欄屯孫傳有五十六歲、香爐礁第三區宋有玩一歲、劉發子二歲西山會鞠遠子三歲、永安街馬環一歲

◇…無線電送放目錄…◇

四月二十四日星期二

○自午前十一時行市（特產、錢鈔股票）

○自午後〇時三十分行市（特產、錢鈔、各地行市）新聞

○自午後三時三十分行市（特產、錢鈔、股票、各地行市）新聞

○自午後七時 一、新聞 二、中國語講座（簡易支那語會話）（滿鐵學務課秩父固太郎）三、三曲（笹之露） 四、浪花節（義士外傳大石瀨左衞門） 五、中國劇（花園贈金）連東倶樂部々員 六、栄軍〇 七、天氣豫報

大連天氣預報 四月廿二日星期一 （晴） 東北風

春季競馬大會

賽馬日期
四月二十八日（星期六）
二十九日（祭日）
五月五日（星期六）
六日（星期日）
每日午前十時開賽 雨天順延
地址於星個浦賽馬場
勝馬投票券 金五圓 二十圓 二種
社團法人 大連競馬倶樂部 電話三二三五番

長春益發銀行廣告

本行專辦各處滙兌並作存放各種欵項外放信用保證貼現抵押收存定期活期均可相商規定利率無不公允滙兌計分信滙電滙票滙等類悉從客便所收滙費特別低廉信用素著手續簡捷久為各界諸君稱善並為便利顧客起見收付各欵及滙兌事項於營業時間之外猶可通融茲將通滙各處地點列下

哈爾濱 黑龍江 安達站 雙城 張家灣 三岔河
烏吉密河 甜草崗 望奎 拜泉 克山 北林子
佳木斯 富錦 吉林 樺皮廠 下九台 四平街
大連 開原 公主嶺 營口 安東 上海
天津 北京 樂亭 山海關 留守營 昌黎
奔城 湯家河 濟南 泰安 周村 濰縣
德州 煙臺 青島

本行 營業部 日電話二〇五 中電話二九六
匯兌部 日電話二六一
電報掛號 華文四一三五
經理室 日電話六七三
儲欵部 日電話三一六

陽春樓菜館啓事

敬啓者本樓為擴充營業起見特又添修樓房多間異常敞潤內部陳設更極雅潔復由北京聘用最優廚師對於宴席精益求精所有侍役格外殷勤用副光顧諸君之雅意此後尤望各界倍常賜顧無任歡迎之至恐未週知特此奉佈
大連市伏見台 陽春樓主人謹啓 電話五九三二番

召盤

啓者奉總公司之命無意經營故將生財機器全行出盤如合意者請駕臨面議可也
精益眼鏡公司 哈爾濱支店 在道外正陽街十四道街口

吉林葦河縣公署布告 第三二二號

為布告事照得本縣清理荒務已經一載於茲驗照期限迭經呈請展緩并全省清理田賦局令開如各荒戶未經呈驗照契者向有十分之三四前奉吉林另放原價槪不發還等因業經先後布告登報各在案刻下三限已滿荒照仍有多數未來呈驗一經撤銷殊為可惜上憲為體恤民難起見又展緩至本年六月底止期滿永不再展光陰迅速轉眼即屆權利得失端在自為現在清丈各起業已分發下段各該荒戶亟宜赶速到起領段以期勘撥清楚早得管業如再延不到段驗照定予取銷撤地另放原價槪不發還除布告外合仰各該荒戶一體遵照毋得自誤切切此布
中華民國十七年四月

敬謝華商聯保公司賠欵迅速

啓者敝號北棧於三月二十日晚因燒炕失愼延燒倉庫貨物全付一炬幸事前曾由原馨山君經手在紀伊町五十一番地上海聯保水火險公司投保西倉庫貨物險鈔票壹萬元當報告該公司查驗屬實即於三月二十二日照賠鈔票壹萬元整似此辦事痛快賠欵迅速保戶受益實非淺鮮按該公司開辦多年南北馳名其資本之雄厚信用之昭著於此更足證明矣敝號領欵之餘用特登報鳴謝並介紹各界欲謀產業之安全者請向該公司投保以資有備無患也
大連西崗街 三義興謹啓

敬啓者敝向在盖平驛前開設合記轉運公司兼成發合鹽棧代理客事歷經多年荷蒙各埠主顧關照感佩曷極今為便利顧客起見在營口太古碼頭分設合記鹽棧專辦食鹽營業望祈舊雨新交倍加光顧敝必竭誠歡迎以效驅驅決不有負所委也
營口合記鹽棧 盖平合記公司 總經理李魁一謹啓 營口長電話一四五四番

德國秘製 梅毒聖藥 新六〇六

恩同再造

鄙人為朋儕所賜涉足花叢以致身沾梅毒雖經多方醫治打針服藥卒未斷根每値春氣駘蕩宿疾潛發則復打針一次如是者已十稔矣迄今毒氣未絕蔓延心如焚去冬因操勞過度勃然又發變本加厲呻吟床褥徬徨無策自念蘊毒已深勢成不治惟有束手待斃而已幸承鄉親王渭泉君介紹勸服美商三德洋行經售德國最新發明專治梅毒新六〇六內服新藥一瓶（保哈洋拾元）果著效驗足抵二次藥針且免痛苦續服一瓶其疾若失及至今春居然未見復發十年沉痾一旦霍然有如出水火而登衽席鄙人欣喜之餘無以為報用特登報藉鳴謝悃并為同病者介紹焉徹聞該藥祇有大連奉天哈爾濱三德洋行獨家經售恐有假冒故別處並無分銷外埠同病儘可函購
哈爾濱南崗福成義主人掖縣人年卅八歲 李化南頓首拜啓

華通材木公司聲明啓事

逕啓者本公司原係惠秋陽張昆林張益堂三人合資經營因無意營業今將華通公司貨物外欠賬目舖墊等項一切兌與惠秋陽名下此後生意盈餘不與張昆林張益堂二人相涉及二人經手之事鄙人不負責任特此登報聲明
華通材木公司 惠秋陽 張昆林 張益堂
鐵嶺北五條通 華通粮業材木公司 經理 惠秋陽 啓 日長電話二〇四番

經濟

大連三月中 重要工業品產額 豆餅豆油極呈活躍

大連三月中重要工業品生產額、據操所調查 工廠數九十家、生產額一千二百六十萬一千三百五十六圓比諸二月操業工廠增加六處生產額增加四百八十二萬五千八百六十八圓、其主要原因 即生產額最大宗之豆餅、及豆油極呈活躍、且其他一般主要工業擾業繁盛、其中如遇需要期之洋灰蒸製骨粉、洗者染料、燒酒家具類坡璃、硬化大豆油、建築用鐵器類之增加數、特為顯著、而一方面反見減少者、即爾系防雨布味之素、鐵製品之修理等云

刻關滿業銀行已具體通過 現在積極預備此項、大約五月中旬、即能運到大宗現洋來奉云(生)

受停業處分之 油房不能前圖

市內三春町元發成油房前為向豆餅內參加砂子、企圖漁利、不料作法不妙、為滿鐵當局查覺 即公佈懲罰、停止營業兩星期、以儆效尤、熟知責任所在之油房聯合會、為同業之體面信用計、亦重開會議、慎重討論、結果決議嗣其再停止營業四星期 而元發成因期間太久、損失必鉅 故擬行出兌、現下正與順盛油房安實臣磋商各種手續中 不日即可成立、若元發成者、誠可謂圖小利大事不成矣

錢糧商情

特產市場、因大豆存貨潤澤之關係、有銷售氣勢、豆餅仍無變化、堪稱平穩 豆油既無買帮又無賣主、仍呈平穩狀 高粱微有交易、不甚起色 △現貨市場、混保大豆帶皮開盤六元一角七分、收盤七元一角四分、不帶皮開盤五元九角三分、收盤五元九角六分、別格大豆帶皮開盤五元九角五分、收盤五元九角六分 安百車、豆餅開盤兩元零八分五、收盤兩元零八分、安四萬五千片、豆油開盤十七元三角五分、收盤十七元 角、安千五百箱、高粱開盤三元一角、收盤三元零六分、安二十車、包米開盤三元九角二分、收盤三元九角 △廿三日朝海外材料、倫敦銀塊廿六便士十八分之三、紐約銀塊五十七仙令八分之三、匯申七十二兩八〇〇、大洋百元五角上海標金三百六十七兩緊、當市銀價稍微看快云

郭顧問來奉 調查金融狀況

北京張大帥、近因奉票毛荒不息屬委郭顧、終未見效、故特派專員到奉、切實調查、刻聞顧問郭瀛洲、昨由京到奉、專調查金融狀況、以及商民情形矣(笑)

省當局向 邊業銀行借欵 現洋五百萬元

奉天省當局為整頓金融計 特與邊業銀行協商借欵、聞借數現洋五百萬元、現在雙方正在計議中將來如果實現、擬以奉省煙酒稅項下作抵押、由每年收入稅數歸

奉天籌濟局 實行發行彩票 五月中旬可開售

奉天籌濟局督辦張志良、於日前擬議發彩票籌集軍費、醞釀月餘未得當局照准、故未具體成立、是識、近來業經軍事部令准、現在正入手進行、聞每次發行彩票十萬張、每張定本金現大洋一元、規定支配辦法以七成酬獎、以三成作為經費每次彩票完全由各機關各縣知事擔任出售、特於日昨二十一日通知各機關知照、將來由五月中旬、方能開始售賣彩票云(生)

實業廳令 徵集佳良蠶種

奉天實業廳長張之漢、以提倡育蠶一道為利民裕國之要務、近查本省東邊一帶年終養蠶甚多、成績極佳 茲為預謀普及計、特於日昨二十一日通令東邊產蠶各縣迅速徵集佳良蠶種送廳、以備分發各縣提倡蠶桑、以振實業云(生)

河豆月抄上市 俄商準備買收

松花江自開始航路以來、貨物積載之船隻 向上下流各方面陸續前往 故河豆大約本月杪頃當能上市、據商家之觀測、上市額數大豆約四十五萬噸、小麥約五萬噸、而其品質比諸東省鐵路沿線之物尤為優良 俄國豆商現已着手大宗買收云

四月上旬之 東路輸送數量 依照東行佔優勢

中東鐵路四月上旬東南行輸送貨物數量如左(單位噸)

(東 行)

大豆七二三、〇七五、一豆餅三三九 三〇五、一豆油一三、〇八五、八小麥五一、一七七〇、五麥粉一、一七一、〇 打切)數一二、八九二、九計一一四一、七二三、四

(南 行)

大豆五〇六、〇七八、〇豆餅一三、二〇二、三豆油七、八三八六小麥四一、二三九、八麥粉五二、三六二、六數三一、七三九七四六、八〇六、二

六馬車輸送九四、三四五、七計東行占百分之六十、南行百分之三十、依然東行佔優勢云

松江春水漲客輪已開航(二) 船票分別規定汽船貼用印花

至寶興山十元、至朝陽鎮十元零三角、至溫河鎮十元零七角 至哥克特十一元七角、至愛琿十二元九角、至黑河十三元(三)烏蘇里江沿岸、由哈爾濱起、至綏遠蘇、每張大洋十元零三角 至交界牌十元零七角、至海青魚廠十一元、至嵩通十一元二角、至國富鎮十一元四角、至饒河十一元五角、至園山十二元一角、至虎林十三元五角、至驛馬十三元五角(四)松花江上游、由哈爾濱至北滿洲 每張大洋一元、至長春嶺每張大洋二元一角、至達戶二元七角、至錦州三元、 至大賚四元一角、至新城子一元一角、以上均係三等票價、頭等照三等加二倍、二等照加一倍、本埠道裡外交界之八站江面橫渡事宜、向以小船商自由營業、原無何種限制、前年因各小船戶競攬營業時常發生爭執、且因擺渡漫無限制不時發生危險、爰由特區市政管理局收回官辦、載渡行人、不收費用、惟運貨則另行規定、收費極微、但一般船戶、因生意稀歇、極力向當局懇祈弛禁、仍准渠等擺渡、後經照准、市政局取消官辦制度、前歲秋間東鐵船隻我方接收、八站之船塢碼頭、歸由海軍江運部享有 以小船來往停泊、頗多不便、乃改設官渡、包商承辦、並規定一定運費、以期船客兩便、且禁私家小船未起碼頭捐者亂擺 頃者江氷已解、擺渡開始、恐商民人等、對於前項情形不知、昨特發出布告、略謂、查本埠碼頭所有積江牲畜雜貨、往來均由各小船任意裝運、不加限制、該船戶等、不獨沿岸爭攬生意、此擾所取運費、隨意增加、毫無標準故奪、有碍交通秩序、甚至對於客商甚受其病、而載貨物、又復不按定量、動輒逾額、以致航行中途、時遭危險、弊害滋多、茲據南國臣等呈請設立官渡、由該民等包辦、以期力矯前弊等情、查核尚屬可行、業已批示照准在案、合將所定運費價目宣佈、各商民及各船戶等、應即一體知照嗣後凡在本碼頭輸送橫江牲畜雜貨、一律均由商國臣時船裝運、各船戶不得仍舊兜攬輸運、或有種種擾亂行為、致碍交通(中略)茲將運費價目、開列於後(一)牛馬每頭運費大洋一元二角(二)猪每頭運費大洋七角五分(三)羊每頭運費、大洋三角(四)雜貨每件運費、大洋二角、以上各項運費數目 不准隨便增減云、哈爾濱航業公會、自去年遷入新會址後、為樽節公費起見、曾將各售票處、一律撤銷、另在七道街江沿該會門前、設立總售票處總司其事、厥後因航商感受不便由松黑兩江郵船局、呈請吳黑督與航業公會交涉、取銷總處

官商合辦開礦 朝陽縣已招礦夫

奉天賑濟魯難民總事務所、據朝陽縣知事函開、查朝陽縣地屬蠶荒 地廣人稀、現官商合資開礦、惟勞動界殊感困乏、故函咨奉當局、難民有欲工作礦務者、請保護送至朝陽縣云(笑)

煙酒稅又加增 五月一日實行

營口稅捐徵收局、頃奉四酒稅事務所令開、略謂查本省煙酒公賣費、前係從量徵收、迨民國十五年間、始因地方金融情形變通規定、改為從價徵收 乃自施行以來、歲收之短絀如故、蓋因錢法奇緊之致、似此名為增稅、實際上則商人納稅轉輕、若不加以釐頓、何以維持省庫、當經具呈稟請仍改從量舊制、當經批准、茲特於五月一日起實行、燒酒每斤徵收均價現大洋六厘、甕類及雜酒類應按價每角征收均價征收現大洋六厘、仰即遵照勿違、該局奉令後、當轉知商會分飭各商知照云(晨)

吉黑亦設籌濟局 由六月一日發行彩票

東三省臨時籌濟局、此次在吉林黑龍江兩省、並設分局、已任命分局長、該分局之經費、由發行彩票籌之、目下正急於準備之中據聞該彩票計畫由六月一日起、每月發行現大洋十五萬元(一角劵十枚為一元發十五萬)收入之半額、先籌濟局之經費云

大豆運輸終了 混合保管停止

吉長鐵路局長、頃以沿線各站積存現貨大豆、均已先後運輸終了其混合保管事務所、自無存在之必要、日昨將全路情況調查明晰由、管理局通令將本路混合保管一律停止云

蓋平錢法不穩

蓋平近日戰事不利消息傳來、奉票忽然落價、金票由二五〇漲至二七八、現洋由二四八漲至二七五諸色貨物、均因之漲價、人心又現不穩之況云

吉長鐵路 一月收入概況

吉長鐵路十七年二月份之全線收入為、大洋四十二萬五千〇十四元四角四分、較去歲二月增收大洋十三萬二千餘元、又十七年三月收入為大洋四十萬八千九百〇六元三角一分、較之去年三月份增收大洋五萬五千二百四十九元七角三分、但十七年一月份之收入、較之去年一月減收五萬三千〇十一元一角九分云

特產行市 (廿三日)

▲大豆 (前場)

日期	開行	最高	最低	收盤
四月末	六二三〇	六二三〇	六二一〇	六二三〇
五月末	六一九〇	六一九〇	六一八〇	六一八〇
六月末	六三三〇	六三三〇	六三〇〇	六三〇〇
七月末	六三三〇	六三三〇	六三二〇	六三二〇

所成數 五十六車

▲豆餅

日期	開行	最高	最低	收盤
五月末	二〇七五	二〇八〇	二〇七五	二〇七五
六月限	二〇六〇	二〇六〇	二〇五五	二〇五五

所數成 二萬三千片

▲豆油

日期	開行	最高	最低	收盤
四月限	一七三〇	一七三〇	一七三〇	一七三〇
五月限	一七三〇	一七三〇	一七三〇	一七三〇
五月限	一七三〇	一七三〇	一七三〇	一七三〇
七月限	一七三〇	一七三〇	一七三〇	一七三〇
七月限	一七三五	一七三五	一七三五	一七三五

所成數 九千五百箱

▲高粱

日期	開行	最高	最低	收盤
四月末	三〇九〇	三一一〇	三〇九〇	三一一〇
五月末	三三三〇	三三四〇	三三三〇	三三三〇
六月末	三三〇〇	三三三〇	三三〇〇	三三三〇
七月末	三三八〇	三四〇〇	三三八〇	三四〇〇

所成數 百八十五車

▲大豆 (後場)

日期	開行	最高	最低	收盤
四月限	六二一〇	六二三〇	六二一〇	六二三〇
五月限	六一七〇	六一八〇	六一七〇	六一八〇
六月末	六一九〇	六二〇五	六一九〇	六二〇五
七月限	六三〇〇	六三二〇	六三〇〇	六三二〇

所成數 二十九車

▲豆餅

日期	開行	最高	最低	收盤
六月限	二〇七五	二〇八一	二〇七五	二〇八〇

所成數 一千片

▲豆油

日期	開行	最高	最低	收盤
五月限	一七二五	一七三〇	一七二五	一七三〇
六月限	一七三〇	一七三〇	一七三一	一七三〇
七月限	一七二〇	一七三〇	一七二〇	一七三〇

所成數 六千箱

▲高粱

日期	開行	最高	最低	收盤
四月限	三一〇〇	三一〇〇	三一〇〇	三一〇〇
五月限	三三二五	三三三一	三三三〇	三三三〇
六月限	三三一〇	三三三〇	三三一〇	三三三〇

所成數 五十車

▲包米 (未安)

錢鈔行市 (廿三日)

▲定期

	高價	低價		
遠期	九六八〇	九六九〇	九六七〇	九六七五

所成數 遠期 八十九萬圓

▲前場 現貨

	銀對金	銀對洋	金對洋
九時	九六六〇	一三三六〇	一二八一五
十時	九六七五	一三三七五	一二七九〇
十一時	九六六五	一三三七五	一二八〇五
十二時	九六六五	一三三七五	一二八〇五

所成數 銀對金 九萬一千圓 銀對洋 二萬六千圓

▲後場

	銀對金	銀對洋	金對洋
二時半	九六七〇	一三三八五	一二八〇五
三時半	九六七〇	一三三八五	一二八〇五

匯兌行市 (廿三日)

倫敦銀塊	二六便士八分三
同期貨	二六便士八分三
紐約銀塊	五七仙八分三
孟買銀塊	六〇魯布〇分〇
英美電匯	四圓八八仙八分一
美日匯兌	四七圓四分三
中美匯兌	六三圓八分五

倫敦匯兌行市

伯林	廿金馬克四一二分一
巴里	一二四法〇二

市場電報 (廿三日)

大阪綿絲

日期	前場開行	前場收盤
四月限	三七九〇	三八一〇
五月限	三九九〇	三九九〇
六月限	三一七〇	三二四〇
七月限	三四二〇	三四七〇
八月限	三六〇〇	三六一〇
九月限	二七八〇	三八三〇
十月限	三九二〇	四〇三〇

橫濱生絲

四月	一三三〇	一三三七〇
五月	一三六〇	一三四一〇
六月	一三四〇	一三四五〇
七月	一三七一〇	一三八一〇
八月	一三七四〇	一三八〇〇

印度麻袋

藍打袋	四七魯布〇分〇
綠扛袋	五二魯布十六分一
匯兌行	一三〇魯布四分三

生殖靈

眞正生殖靈之盒樣

返老還童

實驗新藥

外埠分銷處

大連 華西藥房	大連 華泰藥房	富錦 永濟醫院
長春 中西藥房	双城 華西藥房	奉天 五洲藥房
拜泉 中和藥房	營口 中西藥房	安東 瑞祥泰
吉林 五洲藥房	望奎 錦和福	黑龍江 泰華西
海倫 久逢長	三姓 同益和	洮南 德慶仁
綏化 錦合隆	安達 中西藥房	克山 德興祥
金州 老德記	普蘭店 康德記	呼蘭 德慶長
大連 德記西棧	大連 德記全棧	大連 德興藥房
大連 同興藥房	沙河口 亞洲藥房	大連 康德記
大連 永生藥房	大連 育黎藥房	小平島 久益堂
金州 欲仁東	大連 山東藥房	西崗 廣生堂

奉送返老還少實驗報告書函索即寄

馬振華女士自殺之動機

上海馬振華女士與杭人汪世昌 發生戀愛 前後僅五個月 往來情書多百餘封 同觀電影九次 最後在中央大戲院觀戲 汪乘機接馬吻幾十五 探乳頭五次 疑馬不是處女 遂要求試驗 女士年已三十 貞靜自守 欲釋情人之疑 無奈忍辱 竟允其請 汪氏一試之後 不知可否然馬被誣不似處女 知汪陰險多變 而自身已為所汚 遂萌自殺之念 二月中旬 汪氏申言從戎遠出 又請女士歡叙 一則增離別之情 一則決前試之疑 此函飛去 不啻為振華女士之催命符也

女士生於宦家 文學深邃 祇以擇配過嚴 故至中年未嫁 良以青春虛度 情感極微 子宮久冷 性慾不動 視男子交接為畏途 適值汪子壯健 血氣方剛 乃至水乳不溶 走入極端 此女士自殺之又一動機也

按青年男女 與馬女士患同樣病者至多 惟有速服眞正「生殖靈」 立見精神充滿 氣血盛昂 男女愛情 日增一日 生殖有力 疾病無憂 老人服之 返老還童 生育不絕 性感衝動 無待贅述矣

生殖靈

說明 返老還童術新藥男女生殖力減退秘寶「生殖靈」乃德國政府實驗監製史坦那醫學發明之世界唯一靈品也故藥效絕大萬試萬靈

效驗 老翁服之回復青春生殖力返少後老婦服月經復至血氣旺盛還為少女掘胎子女青年服元氣百倍強精壯腦讀書不忘精感快樂

區別 男子不可服「女用生殖靈」服則乳房彰大變為女性女子不可服「男用生殖靈」服則鬚髯叢生變為男性 服者注意 幸勿自誤

價格 男用生殖靈 每盒服七天 售上海大洋七元正 女用生殖靈 每料服一月 售上海大洋念八元 ●外埠通信函購 貨款先理 寄費在內

德國政府註冊 生殖靈總代理 上海英商 三德洋行 本行獨家發行總經理

大連分行 浪速町二十九番地 奉天分行 大西邊門外三經路口 哈爾濱分行 道外正陽八道街